ГАЗЕТА – ЭТО МЕСТО, ГДЕ ЦИВИЛИЗОВАННО ВСТРЕЧАЮТСЯ ВЛАСТЬ И НАРОД...

20 АПРЕЛЯ – 4 МАЯ 2020 ГОДА **№ 5–6 (244–245)**

В любимом городе и области

Главное в городе 2

Подарок детским врачам 3

Кнопка помощи 5

Акция добра 8

Газета – победитель Всероссийского конкурса журналистов «Золотой Гонг»-2014

Уважаемые друзья! Приближается 9 мая – праздник, который для нашей страны, для каждой российской семьи был, есть и будет святым, самым главным.

Обращаюсь сейчас ко всем гражданам России.

Великой Победе в этом году 75 лет.

Подготовку к этой важнейшей дате мы начали заранее, на федеральном уровне и во всех регионах. Вы знаете, что в торжествах в честь Дня Победы без преувеличения участвует вся страна.

В День Победы мы чествуем, отдаем дань памяти героям, которые защитили страну и весь мир, жертвовали своей жизнью, чтобы спасти жизни других. Победители, ветераны задали для нас высочайшую моральную планку, передали нам свои убеждения и веру. Эти ценности мы обязаны бережно хранить, воспитать на них будущие поколения.

Мы должны помнить, за что сражались с врагом бойцы Красной армии. Наши отцы, матери, наши бабушки и дедушки, весь советский народ – они сражались за будущее своей страны, за то, чтобы спасти своих детей, родных, близких, за свою семью.

Они сражались с нацизмом против смерти, ради жизни. Это и есть наша главная ценность. И мы обязаны помнить об этом.

До праздника, до Дня Победы уже меньше месяца. Сейчас перед нами непростой, прямо скажем тяжелый выбор. И дата 9 мая для нас святая, и жизнь каждого человека бесценна.

Для проведения парада 9 мая его подготовка должна быть начата уже сейчас, прямо сейчас. Но риски, связанные, с эпидемией, пик которой не пройден, еще чрезвычайно высоки. И это не дает мне право начинать сейчас подготовку к параду и другим массовым мероприятиям.

Поэтому поручаю Министру обороны, руководителями силовых ведомств, органам власти всех уровней изменить график и перенести подготовку к военному параду на Красной площади, к парадам в регионах, отложить все массовые, публичные мероприятия, которые были запланированы в ознаменование 75-летия Великой Победы.

В этой связи отдельно хочу обратиться к миллионам наших граждан – участникам всенародной акции «Бессмертный полк». Разделяю ваши чувства, потому что сам не по должности, а по зову сердца иду в одном строю вместе с вами, все последние годы принимаю участие в этом впечатляющем, ни с чем не сравнимом шествии.

Понимаю, что для всех нас именно 9 мая – это День Победы. Он с нами навсегда. Саму эту дату невозможно ни отменить, ни перенести. Мы и не будем этого делать. В каждой семье в этот день будут вспоминать и чествовать своих героев.

Мы сделаем всё необходимое, чтобы ветераны чувствовали нашу заботу и благодарность, задействуем все наши возможности. Уверен, что 9 мая, День Победы, в этом году, как и всегда, станет объединяющим для общества, для нашего народа, для всей страны, придаст всем нам новые силы, чтобы преодолеть любые трудности и испытания.

Мы заставим отступить угрозу, с которой столкнулись сегодня. И тогда обязательно проведем все запланированные на 9 мая мероприятия, сделаем это тепло и торжественно. Разумеется, в нынешнем, 2020 году. Тем более что весь этот год объявлен в России Годом памяти и славы. Обнимем тогда наших ветеранов.

Будет и наш главный парад в Москве, на Красной площади. И конечно, марш Бессмертного полка обязательно будет.

Спасибо!

В.В. Путин

Поручение

Нормативы для инфекционных...

Количество инфекционных коек могут увеличить за счет федеральных медицинских центров.

Об этом Губернатор **Александр Беглов** сообщил на заседании Координационного штаба по предупреждению и борьбе с распространением новой коронавирусной инфекцией на территории Северо-Западного федерального округа, которое провел полномочный представитель Президента РФ в СЗФО **Александр Гуцан**.

«Петербурге утвержден предварительный перечень федеральных медицинских организаций, которые планируется перепрофилировать для оказания медицинской помощи пациентам с подтвержденной коронавирусной инфекцией».

Таким образом, к оказанию медицинской помощи подключатся еще 7 федеральных стационаров.

«Эти больницы будут включены в общую систему оказания помощи больным с коронавирусной инфекцией», – сказал Александр Беглов. Вместе с тем он заявил о необходимости федерального финансирования, требуемого для переоборудования этих коек и закупки дополнительного медицинского оборудования и медицинских материалов.

Со своей стороны, город продолжает разворачивать дополнительные койки. Губернатор проинформировал глав других регионов о вопросах, возникающих в процессе переоборудования непрофильных больниц. «Нормативы для инфекционных коечных мест жестче. Каждую больницу необходимо обеспечить шлюзами для безопасного доступа к пациентам, а также провести кислород. Необходимо провести около 20 км кислорода в эти больницы, и мы это делаем», – сказал Губернатор.

«В целом ситуация непростая, мы рассчитываем, что федеральный центр поможет с медикаментами, оборудованием и средствами индивидуальной защиты для врачей», – подчеркнул Александр Беглов.

Проект

Постановление

О выплатах работникам государственных учреждений здравоохранения Санкт-Петербурга, оказывавших медицинскую помощь гражданам, у которых выявлена новая коронавирусная инфекция.

Постановлением Правительства Санкт-Петербурга № 218 от 17 апреля 2020 года определено, что за период с 16 по 31 марта выплаты стимулирующего характера за особые условия труда и дополнительную нагрузку получат сотрудники городских стационаров, в которых оказывалась медицинская помощь больным коронавирусной инфекцией (в том числе врачи, средний и младший медицинский персонал, прочий персонал). Средства на эти выплаты будут производиться из городского бюджета. Другие категории медицинских работников, которые принимали участие в мероприятиях по выявлению и лечению больных коронавирусной инфекцией, также получат выплаты за период с 16 по 31 марта. Губернатор **Александр Беглов** дал поручение председателю Комитета по здравоохранению **Дмитрию Лисовцу** составить соответствующие списки в срок до 25 апреля.

Также по поручению Губернатора Комитет по здравоохранению до 27 апреля должен разработать проект второго постановления Правительства Санкт-Петербурга, расширяющий перечень категорий медицинских работников, которые получат выплаты за оказание медпомощи больным коронавирусной инфекцией, а также лицам из групп риска заражения COVID-19.

Надбавки будут зависеть от объема фактически отработанного времени. Конкретные размеры и сроки этих выплат будут определяться приказами учреждений здравоохранения на основании нормативно-правовых актов Санкт-Петербурга. Установленные ранее медицинскими учреждениями выплаты сотрудникам с опасными и вредными условиями труда СОХРАНЯЮТСЯ!

Новоселье

Приют на Фонтанке

Нежилое помещение под приют для бездомных животных выделил Комитет имущественных отношений Санкт-Петербурга Благотворительному фонду «Мурград». Будущий приют откроется по адресу: набережная реки Фонтанки, д. 30, литера А (помещение 2-Н, площадью 55.9 кв. м). Помещение передано Фонду в аренду без торгов – в порядке оказания государственной преференции. Арендная плата для Фонда будет льготной – в 10 раз меньше рыночной. Срок аренды составит три года с возможностью последующей пролонгацией. Напомним, в 2019 году КИО предоставлены льготы в отношении порядка 3 000 городских объектов нежилого фонда**,** используемых под социально значимую деятельность**.**

Благотворительный Фонд «Мурград» создан в 2016 году. Уже на протяжении нескольких лет Фонд занимается помощью бездомным животным. Основная цель Фонда – увеличение в Санкт-Петербурге количества приютов для животных. Бездомные животные найдут свой приют на Фонтанке!

Озеленение

РОВЕСНИК Победы!

Парк в Московском районе – ровесник Победы. Он был заложен 7 октября 1945 года в честь Победы советского народа в Великой Отечественной войне. В 2020-м Московский Парк Победы отмечает свое 75-летие.

75 кустов сирени появятся в Московском Парке Победы к 9 мая в честь 75-летия Победы в Великой Отечественной войне. Вдоль проспекта Юрия Гагарина садовники высадили двухрядную живую изгородь из 850 кустов альпийской смородины.

В оранжерее уже подрастает рассада цветочных культур – более 13 тысяч виол и 106 тысяч однолетних цветов украсят цветники в мае и июне. На клумбах зацветут бегонии и флоксы, петунии и китайские гвоздики, георгины и тагетес. Всего на его территории планируется высадить 572 дерева и 2000 кустарников.

Среди пород деревьев преобладают липы – 155 саженцев. Кроме лип, парк украсят саженцы еще 15 пород деревьев. В частности, на аллеях появятся 50 рябин, 35 сосен, 30 плакучих ив, 20 красных дубов, 30 сибирских лиственниц, 30 декоративных яблонь и других.

Осторожность

Внимание – мошенники!

Новый вид мошенничества, связанный с распространением коронавируса, вдруг проявился в нашем городе.

Оперативный штаб по мониторингу за ситуацией с Covid-2019 предупреждает жителей Санкт-Петербурга о новых видах мошенничества в Интернете. Вам предлагают получить «QR код для прохода по городу» или «узнать разрешенную для посещения зону». Для этого у вас попросят данные банковской карты. **Предупреждаем: в Петербурге не введены никакие пропуска для перемещения по городу. Необходимо быть бдительными и не вводить данные банковских карт и личную информацию, дабы не потерять все ваши средства.**

Распоряжение

Новое назначение

Эдуард Айламазян стал советником Губернатора на общественных началах.

Александр Беглов подписал распоряжение о назначении академика РАН **Эдуарда Айламазяна** советником Губернатора Санкт-Петербурга на общественных началах. Он будет заниматься вопросами акушерства, гинекологии и перинаталогии. Ближайшая задача Эдуарда Айламазяна на новом посту – организация работы родильных домов города в условиях эпидситуации. В настоящее время он приступил к инспекции родильных домов.

С 1988 по 2018 годы Эдуард Айламазян возглавлял Институт акушерства и гинекологии имени Отта.

Ограничения

Отдых под вопросом?

Ленинградская область вводит новые ограничения из-за коронавируса.

До 1 июня временно приостанавливается бронирование мест, прием и размещение граждан в пансионатах, домах отдыха, санаториях, санаторно-оздоровительных детских лагерях круглогодичного действия и других учреждениях санаторно-курортного лечения и отдыха.

Гражданам старше 65 лет, соблюдающим режим самоизоляции, будет предоставляться единовременная денежная выплата в размере 2000 рублей. Также им будут предоставлены лекарственные препараты и медицинские изделия, которые они получают по рецептам врачей бесплатно.

Онлайн-дискуссия

«Культура 2.0». КУЛЬТУРА ОНЛАЙН: ВЕРНУТЬСЯ, ЧТОБЫ ОСТАТЬСЯ

Специальный проект Санкт-Петербургского международного культурного форума Открытый лекторий «Культура 2.0» впервые представляет новый формат своих сессий и приглашает на онлайн-дискуссию о цифровой трансформации культуры.

Еще пару месяцев назад была актуальной дискуссия о том, зачем музею, театру, библиотеке социальные сети и иные коммуникационные каналы: достаточно сайта, на котором есть график работы и краткое описание. Но события последних недель показали, что в современном мире важно развивать все каналы коммуникации с посетителями. Сегодня любая культурная институция – это больше чем экспозиционная площадка: это место проведения лекций, концертов, это книжный и сувенирный магазины.

Как удержать своего посетителя онлайн? Как развивать новые форматы работы с аудиторией? Приглашаем вас присоединиться к нашей дискуссии программы «Известия» на телеканале «78». Открытый лекторий «Культура 2.0»

Постоянно действующий дискуссионный проект Санкт-Петербургского международного культурного форума. Мероприятия «Культуры 2.0» – это лекции, дискуссии, интерактивные форматы, такие как открытые мастер-классы, обсуждения, интеллектуальные марафоны и так далее. «Культура 2.0» открыта для всех, кто интересуется современным культурным процессом и хочет принимать в нем активное участие. В центре внимания «Культуры 2.0» – технологии в современной российской культуре в самом широком понимании: от цифровых и виртуальных технологий до социальных практик, технологий организации общественных пространств, развития локальных сообществ, а также продвижения инклюзивных и образовательных культурных проектов. Специальное направление Открытого лектория «Культура 2.0 Zoom» рассказывает об особенностях профессий в сфере культуры и влиянии на них современных технологий. Официальный сайт Форума: **culturalforum.ru.**

Инициатива

«Хендэ Мотор Мануфактуринг Рус»

Петербург получил в подарок 18 автомобилей для детских врачей.

Завод компании «Хендэ Мотор Мануфактуринг Рус» по инициативе генерального директора завода Сон Кёнгсу передал 18 автомобилей Solaris для детских врачей Петербурга.

«Автомобили переданы в детские поликлиники во все районы города. Они нужны врачам, чтобы добираться к своим маленьким пациентам не на общественном транспорте», – сказал Губернатор **Александр Беглов**.

Автомобили помогут обеспечить оперативную транспортировку к пациентам участковых педиатров и врачей общей практики. Александр Беглов отметил, что компания «Хенде» выполняет все необходимые требования для обеспечения безопасности сотрудников. Глава города вручил руководству компании благодарственное письмо за оказанное содействие. Он отметил, что сегодня многие компании, которые сами оказались в непростой ситуации, стремятся оказать посильную помощь.

«Петербургский бизнес помогает городу и планшетами для школьников, и продуктовыми наборами, перечисляет деньги на закупку оборудования для медучреждений и средств защиты для врачей. Я очень благодарен нашему бизнес-сообществу. Вместе мы справимся», – сказал Александр Беглов.

Городу переданы автомобили Solaris в высокой комплектации с автоматической коробкой передач объемом двигателя 1.6 куб. м.

Турнир

Победа «Кроликов»

Ленинградские шахматисты завоевали серебро онлайн. Команда шахматистов Ленинградской области «Кролики» заняла почетное второе место в международном онлайн-турнире Chess Kids Cup, соревнуясь со сборными из Мурманской области, Франции, Ирландии, Греции, Эстонии, Португалии и Испании.

В личном зачете Иван Баранов из Тосненского района занял второе место, а Егор Курченко из Волхова – третье. Напомним, что в состязании, которое прошло 16 апреля, ленинградские шахматисты выступали сразу в двух возрастных категориях: до 20 лет «Бизоны» и до 14 лет «Кролики».

Поэзия

Молитва

Ангел мой, души моей хранитель,
от бедовых мыслей избавитель,
чаяний неправых отводитель,
болестей телесных усмиритель.
Спаси мя...

Ангел мой, пред Богом поручитель,
за грехи прощенья испроситель,
ты мне и надёжа, и целитель,
Жизнью и судьбою управитель...
Спаси мя...

Ангел мой, от пут освободитель,
за меня, греховную, воитель,
милостью своею искупитель,
и смотритель мой, и попечитель...
Спаси мя...

Галина Ильина,
член СП России

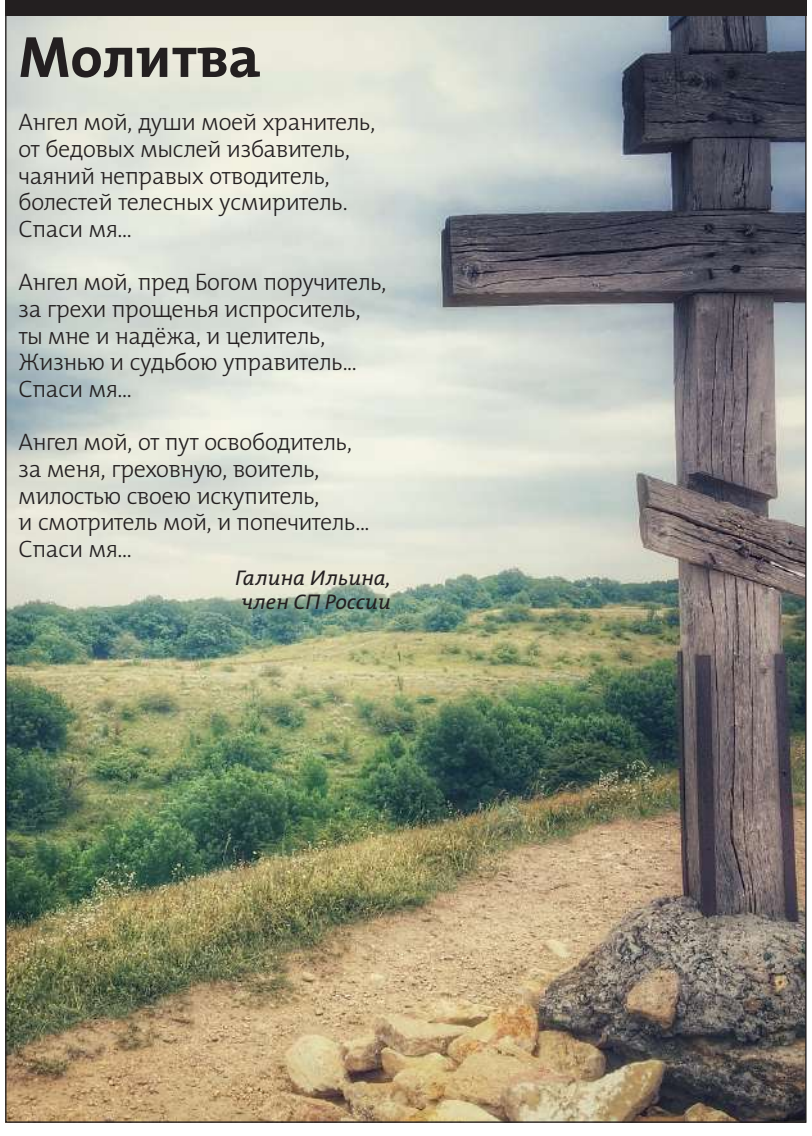

Постановление

Услуги для населения

В преддверии Православного праздника «Пасха» Комитету по промышленной политике, инновациям и торговле Санкт-Петербурга до 25.04.2020 поручено организовать обработку от клещей территорий кладбищ.

ЗАПРЕЩАЕТСЯ:

На основании постановления Правительства Санкт-Петербурга от 10 апреля 2020 года № 198 с 11.04.2020 по 30.04.2020 запрещается (временно приостановлено) на территории Санкт-Петербурга посещение гражданами кладбищ Санкт-Петербурга, за исключением случаев обращения за оформлением услуг по погребению и участия в погребении.

Православные храмы Петербурга закрыты для прихожан по 19 апреля включительно.

Богослужения во всех православных храмах Санкт-Петербургской епархии проводятся без участия прихожан. Такое решение митрополит Санкт-Петербургский и Ладожский Варсонофий принял по благословению Святейшего Патриарха Кирилла. В храмах города находятся только клирики, певчие, церковные работники и съемочные группы, обеспечивающие трансляции. Настоятелям храмов было рекомендовано сообщить прихожанам о совершении богослужений в закрытом режиме, разместив информацию на стендах и страницах приходов в социальных сетях, и иными доступными средствами.

Обращение митрополита Санкт-Петербургского и Ладожского Варсонофия о совершении богослужений в храмах Санкт-Петербургской епархии. **http://mitropolia.spb.ru/news/mitropolit/?id=176373**

ПРОДЛЕВАЕТСЯ:

Запрет до 30.04.2020 на посещение парков, садов, скверов, согласно утвержденному перечню, деятельность профессиональных образовательных организаций, организаций дополнительного профессионального образования, образовательных организаций высшего образования, научных и медицинских организаций в части, касающейся осуществления практической подготовки обучающихся по профессиональным образовательным программам медицинского образования.

РАЗРЕШАЕТСЯ:

Предоставление услуг гражданам, оказываемых дистанционным способом либо посредством курьерской доставки, отдельных медицинских услуг, реабилитационных услуг, услуг по уходу за престарелыми и иными нуждающимися лицами и иных услуг в сфере социального обслуживания населения, транспортных услуг, услуг по техническому обслуживанию и ремонту автомототранспортных средств, услуг по проведению технического осмотра, услуг по химической чистке и стирке одежды, гостиничных услуг (в части исключительно услуг проживания), ветеринарных услуг, финансовых услуг (в том числе банковских и страховых), жилищно-коммунальных услуг, услуг связи, в том числе почтовой, сотовой, фиксированной, спутниковой связи, услуг по обеспечению бесперебойной работы телекоммуникационных сетей, центров обработки данных, услуг в сфере информационных технологий, массовых коммуникаций и средств массовой информации, услуг по погребению.

Дата вступления в силу: 10 апреля 2020 года.

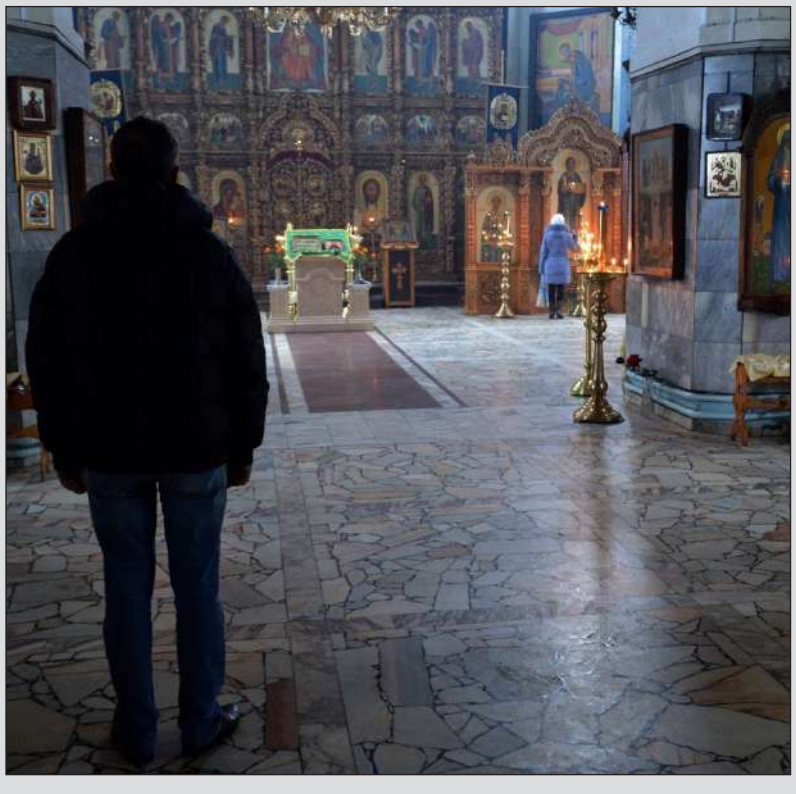

Обучение

Возможности кадастровой карты

Эксперты Федеральной кадастровой палаты подготовили краткую информацию о том, что можно узнать об объект недвижимости, не выходя из дома и имея «на руках» только адрес конкретного земельного участка или его кадастровый номер.

На сегодняшний день Публичная кадастровая карта содержит сведения более чем о 60 млн земельных участков, а также около 44 млн зданий, сооружений, объектов незавершенного строительства. Ежедневно в поисках актуальной информации об интересующем объекте недвижимости сервис посещает около 150 тыс. человек. С помощью Публичной кадастровой карты можно ознакомиться с некоторыми характеристиками интересующего земельного участка. Для этого в строку поиска нужно ввести имеющиеся данные о земельном участке: кадастровый номер или его адрес. Слева выбрать пункт «Участки». Появится карточка объекта, в которой содержится общедоступная информация: тип объекта недвижимости, кадастровый номер, кадастровый квартал, статус, адрес, категория земель и т. д.

Полезно будет обратить внимание и на такой пункт в карточке объекта, как вид разрешенного использования земельного участка и категорию земель, так как именно эти параметры определяют вид деятельности, которую можно будет на нем вести. На Публичной кадастровой карте можно узнать и кадастровую стоимость вашего будущего земельного участка. А если воспользоваться тематическими картами и выбрать пункт «Кадастровая стоимость ЗУ», то можно увидеть, как карта разделится на ценовые зоны различных цветов.

Стоит отметить, что сведения ЕГРН, представленные на сервисе «Публичная кадастровая карта», ежедневно обновляются. Сведения являются общедоступными и могут использоваться в качестве справочной информации об объекте недвижимости, однако не могут быть использованы как официальный документ. Для работы с сервисом регистрация не требуется.

ФЕДЕРАЛЬНАЯ КАДАСТРОВАЯ ПАЛАТА

«Для того, чтобы оценить визуально ваш будущий или имеющийся земельный участок, необходимо сразу поставить картографическую основу “Космические снимки”. Это можно сделать при нажатии на три горизонтальные линии в меню. В панели инструментов выбрать пункт “Слои”, далее “Картографическая основа ПКК” – “Космические снимки”. Используя данный слой, вам будет проще оценить границы земельного участка, посмотреть, как расположен объект относительно других земельных участков и нет ли рядом многоэтажной застройки», – подчеркнули эксперты Федеральной кадастровой палаты.

Защита

Сложная ситуация

Город выделил на закупку средств индивидуальной защиты полмиллиарда рублей.

Об этом Губернатор **Александр Беглов** заявил в ходе видеоконференции по мерам противодействия распространению коронавирусной инфекции, которую провел полномочный представитель Президента РФ в СЗФО **Александр Гуцан**. По словам главы города: Правительство России перечислило Санкт-Петербургу 3,5 млрд рублей на оснащение медицинских учреждений и закупку средств защиты для медиков. Также на закупку средств индивидуальной защиты выделен 500 млн рублей из городского бюджета.

Потребность в дополнительном финансировании выплат медицинским работникам в городе составляет 443 млн рублей. Из резервного фонда Правительства РФ Петербургу выделено 221 млн рублей на выплаты за особые условия труда медицинским работникам, а также лицам из групп риска заражения коронавирусной инфекцией. Выплаты получат 28 288 человек.

«Сейчас наступает самый ответственный период. Ситуация сложная. Пока число заболевших не так велико, как в Москве, но заболеваемость растет».

До 30 апреля в городе продлен режим самоизоляции.

ЭКОНОМИКА ГОРОДА

Городское правительство приступило к формированию второго пакета мер по поддержке экономики города. Меры затронут жилищно-коммунальную и строительную отрасли, а также стратегические и системообразующие предприятия. Также они помогут урегулировать отношения между торгово-развлекательными центрами и арендаторами.

В Петербурге растет производство одноразовых медицинских масок. Ведется работа с предприятиями легкой промышленности по переориентированию производства на изготовление многоразовых гигиенических масок без регистрационного удостоверения и по расширению существующих производств. С учетом новых производств по пошиву многоразовых защитных масок из хлопка и марли на сегодняшний день средства индивидуальной защиты производят уже 30 городских предприятий. «Ежедневно наши предприятия производят более 200 тысяч масок», – сказал Губернатор.

На сегодняшний день в наличии имеется 2,265 млн медицинских масок, ежедневная потребность составляет 260 тысяч. По квоте Минпромторга в Санкт-Петербург поступило 30 тысяч одноразовых перчаток, 5200 защитных костюмов, 400 тысяч одноразовых медицинских масок поступит в течение недели. Выпуском дезинфицирующих средств занимаются 10 организаций. В день в городе выпускают более 70 тысяч литров жидких дезинфицирующих средств.

«Мы поддерживаем врачей. Наращиваем объемы необходимой техники. Нам очень помогает бизнес-сообщество. Но от того, насколько ответственно мы отнесемся к соблюдению самоизоляции, зависит наш успех в борьбе с болезнью. Особенно это касается тех, кто вернулся из-за границы и не соблюдает предписанный карантин», – подчеркнул Александр Беглов, напомнив, что в городе принят закон о штрафах за нарушение карантина.

Акция

«Кабель жизни»

15 апреля – 78-я годовщина пуска блокадного трамвая. 15 апреля – 2020 года, дан старт межрегиональной акции «Кабель жизни». В память о подвиге ленинградских трамвайщиков вагоны военной поры приехали к «Блокадной подстанции» на Фонтанке...

«Пройдут годы, десятилетия, но 15 апреля 1942-го – день пуска трамвая в осажденном фашистами Ленинграде будет нашим потомкам вечным напоминанием о мужестве и стойкости их дедов и прадедов», **–** писал автор книги **«Фронтовой трамвай»**, начальник Трамвайно-троллейбусного управления в годы войны **Михаил Сорока**. 15 апреля 2020 года, в 78-ю годовщину возвращения пассажирского трамвая на улицы Ленинграда, музейные вагоны МС и ЛМ-33 (реплика) совершили памятный рейс по центру города и подъехали к «Блокадной подстанции» на Фонтанке. На фасаде исторического здания в честь 75-летия Великой Победы смонтировали специальную подсветку.

Выезд исторических трамваев к «Блокадной подстанции» 15 апреля дал старт межрегиональной акции «Кабель жизни», приуроченной к 75-летию Победы в Великой Отечественной войне и ориентированной на интеграцию Санкт-Петербурга и Ленинградской области.

Проект «Кабель Жизни» объединяет вокруг истории прорыва энергетической блокады Ленинграда современный Санкт-Петербург, Волхов, Кобону и Новую Ладогу.

В нашем городе эта тема будет раскрыта через работу трамвая в годы войны и историю «Блокадной подстанции» на Фонтанке. Благодаря прорыву энергетической блокады удалось расширить трамвайную сеть. До этого, для возобновления трамвайного движения 15 апреля 1942 года, Ленинграду пришлось справляться собственными силами. Тогда трамваи вышли на пять маршрутов, спланированных таким образом, чтобы с одной пересадкой можно было доехать из любой части города в другую.

Поддержка

Закон Санкт-Петербурга

Губернатор подписал закон о дополнительной поддержке семей с детьми.

Губернатор Санкт-Петербурга **Александр Беглов** подписал Закон Санкт-Петербурга, которым устанавливаются дополнительные меры социальной поддержки в виде ежемесячной денежной выплаты на ребенка в возрасте от трех до семи лет. Закон принят в целях выполнения поручений по реализации Послания Президента Российской Федерации Федеральному Собранию Российской Федерации от 15.01.2020, а также Указа Президента Российской Федерации от 20.03.2020 № 199 «О дополнительных мерах государственной поддержки семей, имеющих детей».

Выплата будет предоставляться семьям, в которых ребенок (дети) и один или оба родителя проживают в Петербурге. При этом размер среднедушевого дохода семьи не должен превышать величину прожиточного минимума на душу населения, установленную в Санкт-Петербурге за второй квартал года, предшествующего году обращения. Ежемесячная выплата составит 50 процентов величины прожиточного минимума для детей, установленного за второй квартал года, предшествующего году обращения. В расчете за II квартал 2019 г. прожиточный минимум для детей составляет 11 176 рублей.

Благотворительность

Дар петербуржцам!

Банк «РОССИЯ» передал петербургским клиникам и больницам медицинские материалы.

Это первая партия медицинских материалов, которую передали в дар Петербургу, необходимую для больниц и клиник. Стратегический груз встречали Губернатор **Александр Беглов**, управляющий АБ «РОССИЯ» **Михаил Клишин**, и.о. директора НИИ Гриппа им. А.А. Смородинцева **Дмитрий Лиознов**, главный врач городской инфекционной больницы имени С.П. Боткина **Денис Гусев**.

«Сегодня мало иметь деньги. Банк "РОССИЯ" не просто пожертвовал более 700 миллионов рублей. Наши партнеры нашли, закупили за рубежом и доставили нам этот бесценный груз».

По словам Губернатора, банк «РОССИЯ» – давний партнер города, который многие годы поддерживает самый красивый в мире праздник выпускников – «Алые Паруса». «Этот праздник стал символом надежды и исполнения заветных желаний. Так же, как и сегодняшний дар городу», – сказал Александр Беглов.

Вместе с тем Губернатор отметил, что подарок банка не покрывает всех потребностей города в медицинском оборудовании. Санкт-Петербург очень заинтересован в помощи со стороны бизнес-сообщества, а также рассчитывает на поддержку Минпромторга и Минздрава. Главный врач инфекционной больницы им. С.П. Боткина Денис Гусев подчеркнул, что «количество больных с каждым днем увеличивается, а это требует все больше расходных материалов и лекарственных препаратов».

Ранее банк «РОССИЯ» передал Научно-исследовательскому институту гриппа им. А.А. Смородинцева новейшее оборудование и расходные материалы для проведения актуальных научно-диагностических работ и борьбы с коронавирусной инфекцией. Полученные материалы помогут ускорить работу ученых НИИ гриппа по разработке вакцины. Губернатор поблагодарил руководство банка от имени всех петербуржцев и петербургских медиков.

Совещание

Видеоконференция

Президент России провел совещание с главами регионов по борьбе с распространением коронавируса.

Совещание прошло в режиме видеоконференции, в нем принял участие Губернатор **Александр Беглов**. Он доложил о готовности медицинских учреждений Петербурга. В соответствии с приказом Министерства здравоохранения к 28 апреля будут развернуты 5411 коек. Создан запас необходимых лекарственных средств.

Также Губернатор сообщил, что для поддержки малого и среднего бизнеса принят ряд мер, в том числе введены меры налогового стимулирования, предусмотрено снижение нагрузки по имущественным платежам. Как заявил Александр Беглов, сейчас готовится второй пакет мер поддержки предпринимателей. В городе открыты дежурные детские сады для детей, чьи родители должны выполнять свои служебные обязанности. Пожилым людям, которые обязаны соблюдать режим самоизоляции, помогают волонтеры и социальные работники.

Информация

«КНОПКА ПОМОЩИ». Валерий Калугин – председатель Комитета имущественных отношений

Для предпринимателей в условиях коронавируса на официальном сайте Комитета (www.commim.spb.ru) на главной странице размещена специальная кнопка для предпринимателей – пользователей городской недвижимостью: «Меры поддержки малого и среднего бизнеса в условиях коронавируса».

Кнопка ведет в специальный раздел сайта, где размещена вся необходимая и подробная информация о том, какие меры имущественной поддержки оказывает КИО своим контрагентам – арендаторам и пользователям городских объектов нежилого фонда и земельных участков в условиях негативных экономических последствий, связанных с распространением коронавируса».

Нарушения

Режим самоизоляции

«В нашем городе введен ряд запретов, в соответствии с которыми, в частности, запрещено посещать скверы, парки, детские и спортивные площадки. Это сделано для минимизации рисков заражения людей новой коронавирусной инфекцией.

Сотрудники Комитета по вопросам законности, правопорядка и безопасности приступили к реализации полномочий по составлению протоколов за нарушения ограничительных мер, введенных в рамках борьбы с распространением коронавирусной инфекции.

«К сожалению, количество людей, пренебрегающими правила безопасности, стало увеличиваться. Поэтому было принято решение усилить патрулирование», – отмечает **Ольга Аришина**, председатель Комитета по вопросам законности, правопорядка и безопасности.

Инспекторы стараются предотвращать их, разворачивая людей при попытке зайти в парки, проводят с ними профилактические беседы. Напоминают о возможной ответственности. В соответствии с недавно подписанным постановлением Губернатора Санкт-Петербурга, сотрудники Комитета наделены правом выявления нарушений по новой статье 20.6.1 КоАП РФ. Ранее по этой статье «работали» только полицейские. Она предусматривает ответственность за невыполнение правил поведения при введении режима повышенной готовности на территории, на которой существует угроза возникновения чрезвычайной ситуации.

Напомним, штраф по данной статье для физических лиц достигает 30 тысяч рублей; для должностных лиц – до 50 тысяч рублей; для юридических лиц – до 300 тысяч рублей. Решение о наказании будет принимать суд. Городские власти усилили патрулирование скверов и парков. Граждан призывают соблюдать режим самоизоляции.

Очищение

Вода, вода – кругом вода...

Комитет по природопользованию начал уборку акваторий от мусора по летнему графику.

Уборка и очистка акваторий от наплавных загрязнений и мусора проводится непрерывно в течение года. В зимний период сбор мусора производится с ледовой поверхности вручную, в летний – уборка осуществляется вручную только на водоемах, несудоходных реках и пересыхающих участках акватории.

На акваториях судоходных рек очистка осуществляется с применением плавательных средств. В соответствии с адресной программой, в 2020 году уборка и очистка акваторий от мусора будет производиться на 331 водном объекте на территории 18 районов города. Работы будут осуществляться от 1 до 9 раз в месяц в зависимости от рекреационной значимости водного объекта.

«Проведение мероприятий по уборке и очистке акваторий, кошению водной растительности позволяет значительно улучшить экологические параметры водных объектов, предупредить вторичное загрязнение водной среды, повысить безопасность судоходства, а также улучшить внешний облик города», – комментирует **Денис Байдуков**, начальник отдела безопасности гидротехнических сооружений и водных объектов Комитета по природопользованию.

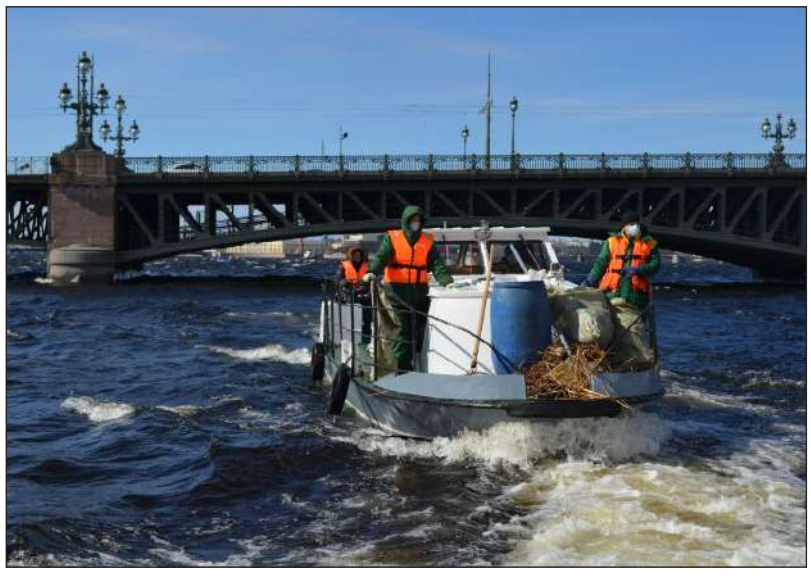

Виртуально – культура

Visit – Petersburg

Петербург онлайн – для петербуржцев и гостей. Губернатор Александр Беглов поддержал появление образовательных и культурных онлайн-проектов.

«Наш город, несмотря на непростую сегодняшнюю ситуацию, остается культурной столицей. Наши театры и музеи переходят в онлайн-формат и дарят всем новые интересные и необычные проекты», – сказал глава города.

На официальном городском туристском портале Visit-Petersburg.ru появился новый раздел, посвященный онлайн-мероприятиям культурной столицы – **www.visit-petersburg.ru/spbonline**.

Не скучать дома во время самоизоляции помогут выставки, лекции, театральные постановки – посетить их можно, не выходя из дома. Знаменитые Кунсткамера и Эрмитаж, Мариинский и Александринский театры, прославленные вузы и обширные библиотеки – все они предлагают пользователям сети свои культурные богатства в новом разделе портала **Visit-Petersburg.ru**. Проект «Петербургский калейдоскоп», который ведет СПб ГБУ «Городское туристско-информационное бюро», также перешел на онлайн-формат. Авторские, тематические экскурсии теперь можно увидеть, не выходя из дома. Первая видео-экскурсия под названием «Архитектурные шедевры России» рассказывает занимательные истории и интересные факты о достопримечательностях города.

Ссылка на видео: **https://www.youtube.com/watch?v=1jfQVrxotjY**

Сегодня многие начинают планировать свои будущие поездки. На портале Visit-Petersburg.ru собрана вся полезная для путешественника информация о городе: достопримечательности, гостиницы, кафе и рестораны и даже авторские маршруты.

Кроме того, Санкт-Петербург участвует в проекте «Путешествуйте дома по электронному паспорту **vtravelbot.ru**. Туристско-информационное бюро Санкт-Петербурга подготовило интересные вопросы на знание петербургской кухни. Бонусные баллы, которые будут начислены за правильные ответы, можно будет обменять на призы.

ОНЛАЙН-ПРОЕКТ ТЕАТРА «МЮЗИК-ХОЛЛ» «ПУТЕВОДИТЕЛЬ ПО ОРКЕСТРУ»

Несмотря на карантин, Санкт-Петербургский театр «Мюзик-Холл» не прекращает контакты со зрителем и перешел в режим онлайн. Театр представляет онлайн-проект «Путеводитель по оркестру».

Наши зрители смогут в прямом эфире окунуться в мир музыкального искусства вместе с маэстро **Фабио Мастранджело**, узнать об истории музыкальных инструментов, познакомиться с музыкантами симфонического оркестра «Северная Симфония», услышать забавные истории из личного профессионального опыта наших оркестрантов.

Онлайн-трансляции смотрите на сайте театра: **http://musichallspb.ru/**
А также в наших группах ВКонтакте **https://vk.com/musichall_spb**
И на Фейсбуке **https://www.facebook.com/musichallspb/**

Виртуальный туризм

Для ВАС – Эрмитаж

Одним из передовиков онлайн-экскурсий стал Эрмитаж. На официальном сайте музея – https://www.hermitagemuseum.org/ можно совершить виртуальную прогулку по залам музея. А в официальной группе в соцсети Эрмитаж будет выкладывать подборку видео, лекций, а также уведомлять об онлайн-трансляциях, показах фильмов и других программах. Здесь же можно посмотреть недавно вышедший фильм «Эрмитаж. Снято на iPhone» – прогулку по музею длиной в пять часов. Кроме всего прочего, Эрмитаж активно осваивает пространство YouTube, здесь – обильно и добротно – выставлено все, что может предъявить публике один из крупнейших музеев страны и мира онлайн. Далеко ходить не нужно, вот адрес: https://www.youtube.com/user/thehermitagemuseum. Зашел, сориентировался и...

ДЕТИЩЕ АЛЕКСАНДРА III

Великий Русский музей, так же для офлайн или живого, непосредственного посещения – закрыт. Однако прямо сейчас – без всяких трат и напряжений, без пробок и очередей, вы можете посетить это чудо архитектурной мысли онлайн. Сайт музея нам в помощь!

На сайте Русского музея можно узнать историю музея, почитать о коллекциях и художниках, посмотреть галерею работ **http://www.rusmuseum.ru/collections/** а также узнать все про Русский музей и его филиалы **http://www.rusmuseum.ru/about/palaces** и совершить виртуальную прогулку по экспозиции **https://rusmuseumvrm.ru/online_resources/virtual_tours**

Музей также предлагает ознакомиться с коллекцией произведений, расквартированных здесь, на портале «Виртуальный Русский музей» **https://rusmuseumvrm.ru/**, посмотреть записи онлайн-лекций, которые транслировались из Центра мультимедиа Русского музея. Еще больше видеозаписей лекций, творческих встреч и конференций можно найти на youtube-канале «Виртуальный Русский музей» по ссылке **https://www.youtube.com/user/RMVBDepartment/videos**

ЦЕНТРАЛЬНЫЙ ВОЕННО-МОРСКОЙ МУЗЕЙ

Этот музей пропустить никак нельзя, ведь в год 75-летия Великой Победы Центральный военно-морской музей Министерства обороны РФ занимает важное – стратегическое, положение на пути... в наши сердца и души. Об этом музейном пространстве можно говорить часами, и чего здесь только нет! Корабельный, оружейный, фонд проектов кораблей... Дух захватывает только лишь от перечисления фондохранилищ Центрального военно-морского музея. Блокаде и блокадному подвигу здесь посвящен большой раздел, ведь знаменитый музей «Дорога жизни» – самый знаковый и один из значимых филиалов Центрального военно-морского музея. И хоть с функционалом онлайн этот сгусток военно-морской памяти пока на «вы», свои интернет-инструменты для виртуального знакомства с музеем тут имеются. Зашел – **http://navalmuseum.ru/** увидел и... Кстати, как и везде, здесь есть свой YouTube канал, богатый и разнообразный, смотри, не хочу: **https://www.youtube.com/channel/UCl91Hd2vGXdrg_ohMwIWsCw/about**

ГМЗ «ЦАРСКОЕ СЕЛО»

До Пушкина и его блистательного ГМЗ «Царское Село», основа которого – Екатерининский дворец, и раньше добираться было... не всегда с руки. Чтоб «полакомиться» его красотами и щедротами, основательно и подолгу побродить по тем или иным залам, нужно было выбираться из дома, отеля или хостела с раннего утра. Коронавирус и карантин по его случаю внесли свои коррективы и в этот процесс. Процесс постижения Екатерининского дворца. И никуда ехать не надо, необходимы только: техника, стационарный компьютер или ноутбук, смартфон и доступ к сети. А дальше...

Достаточно зайти на официальный сайт музейного комплекса – **https://www.tzar.ru/visitors/important** в тот раздел, где все онлайн. Здесь вам предложат: рассказ о конных экипажах английской работы эпохи Екатерины II в новой публикации рубрики «Из архива хранителя». В разделе «Наше кино», помимо прочего, фильм «Царское Село Елизаветы Петровны». Благотворительный проект Российского военно-исторического общества – еще один способ проникнуть в Екатерининский дворец

заочно, по сети. Ну, и какой же приличный ГМЗ да без YouTube. **https://www.youtube.com/channel/UCkDoV9Mch7nxoL19OkM5mlA** Заходим, смотрим, наслаждаемся.

Одна из самых посещаемых – как иностранцами, так и отечественным туристом, музейных сокровищниц – Петергоф, в мир активных мультимедиа приглашает прямо на главной странице своего официального сайта – https://peterhofmuseum.ru/. Более того, Петергоф запустил уникальную программу #петергоф_из_дома, с помощью которого из любой точки мира можно будет смотреть, изучать, узнавать Петергоф.

Полосу подготовил Дмитрий Московский

Прием

По поручению Президента

Губернатор Ленинградской области Александр Дрозденко в формате видеоконференции провел прием граждан, обратившихся в приемную Президента Российской Федерации в Ленинградской области.

– Жительница Гатчинского района обратилась по вопросу газификации поселка Мыза-Ивановка.

** газопровод будет введен в эксплуатацию в ноябре 2022 года – на год раньше заявленного срока.*

– Вопрос жителя Тихвинского района касался завершения ремонта моста через реку Паша в деревне Снопово.

** Ремонтные работы продолжит компания ГКУ «Ленавтодор», сдача объекта запланирована на 30 ноября текущего года.*

– Жительница Бокситогорского района обратилась с вопросом завершения строительства Дома культуры в поселке Заборье.

На сегодняшний день все культурные мероприятия для детей и взрослых проходят в местной школе.

** Строительство Дома культуры на 120 мест будет завершено к концу этого года, областному Водоканалу предстоит обеспечить водоснабжение объекта к моменту его сдачи.*

– В ходе видеоконференции жители также обратились к Александру Дрозденко с вопросами и просьбами по другим социально важным вопросам. Решение всех вопросов взято на контроль главой региона.

Пресс-служба Губернатора
и Правительства Ленинградской области

Поздравление

Дорогие ленинградцы!

Приветствую всех, кто трудится в наших муниципалитетах, по случаю Дня местного самоуправления 21 апреля!

Работать с людьми, совместно решать насущные вопросы — это нелегкий труд и большая ответственность. Сегодня наша общая задача – обеспечить достойный уровень жизни каждому жителю области.

Нам многое предстоит сделать, и успешная работа как никогда сегодня зависит от добросовестного отношения к делу, инициативности, ответственности и внимания к людям.

Желаю сотрудникам органов местного самоуправления Ленинградской области успехов в труде, и, конечно, всем в этот непростой период желаю, прежде всего, здоровья!

Губернатор Ленинградской области
Александр Дрозденко

Работа

Биржа труда принимает онлайн

Утверждены новые пособия для безработных. Граждане, потерявшие работу после 1 марта и обратившиеся в службу занятости, в апреле-июне будут получать пособия по безработице в максимальном размере – 12 130 рублей.

Соответствующее постановление подписал Председатель Правительства РФ **Михаил Мишустин**.

Рост обращений в службу занятости фиксируется с 6 апреля. За последние три недели более 3,6 тысяч граждан дистанционно зарегистрировались в службе занятости населения для поиска подходящей работы, из них только за последние пять дней – 1,9 тысяч человек.

Для временно безработных граждан, у которых есть дети, вводятся дополнительные выплаты по 3000 рублей в месяц на каждого несовершеннолетнего ребенка. В Ленинградской области приняты дополнительные меры поддержки для потерявших работу. Уволенным после 30 марта 2020 года и официально признанным безработными, устанавливается региональная доплата в размере 5000 рублей на период повышенной готовности. Также от региона безработным гражданам, имеющим на иждивении несовершеннолетних детей, дополнительно предусмотрена однократная региональная доплата в размере 5000 рублей на каждого ребенка.

Сегодня Биржа труда Ленинградской области работает в онлайн-режиме. Граждане, которые хотят встать на учет на Бирже труда, могут оформить свой статус безработного дистанционно: на интерактивном портале областной Биржи труда или портале Работа в России. Подробная информация о пособиях и выплатах безработным размещена на сайте комитета по труду и занятости населения Ленинградской области.

СПРАВКА

Безработным гражданам назначается пособие в размере от 1500 до 12 130 рублей. Дополнительно тем, кто уволен после 30 марта, выплачивается региональная денежная поддержка в размере 5000 рублей на период повышенной готовности.

Проверка

Госжилнадзор проверит качество санобработки

На следующей неделе специалисты проверят санитарное состояние жилых домов и дворов в Кингисеппе, Усть-Луге, Бокситогорске, Пикалево, а также в поселениях Кировского, Ломоносовского и Лужского районов Ленинградской области. Особое внимание инспекторы уделят домам, от жителей которых поступают жалобы.

Специалисты Комитета государственного жилищного надзора и контроля совместно с Управлением федеральной службы по надзору в сфере защиты прав потребителей и благополучия человека продолжают совместные выезды в районы Ленинградской области для проверки санитарного состояния жилых домов, организации мероприятий по их дезинфекции и работы аварийно-диспетчерских служб. Выезды проходят ежедневно.

Всем управляющим компаниям даны разъяснения по обработке мест общего пользования многоквартирных домов. Персоналом управляющих компаний регулярно осуществляется обработка с применением хлорсодержащих средств входных групп подъездов, перил лестниц, почтовых ящиков, кнопок лифтов, подоконников. Производится влажная уборка пола лестничных клеток в подъездах.

При дезинфекции используются средства, рекомендованные Роспотребнадзором. С начала апреля уже проверено порядка 200 многоквартирных домов. Многоквартирные дома, в которых выявлены нарушения по санобработке, будут проинспектированы повторно.

Нередко жители жалуются, что после уборки не чувствуется запаха хлорки и пеняют на качество санобработки. В инструкции Роспотребнадзора указаны предельные концентрации действующего вещества в рабочем растворе дезинфицирующих средств. При таких концентрациях запах хлорки быстро улетучивается, поэтому его отсутствие не является показателем некачественной уборки.

СПРАВКА

Санитарная обработка мест общего пользования жилых домов во всех населенных пунктах региона должна проходить регулярно. Управляющим компаниям, ненадлежащим образом выполняющим свои обязанности, грозит штраф. Горячая линия Комитета госжилнадзора Ленинградской области: (812) 539-51-73.

Пасха!

В Старой Ладоге прошел Пасхальный онлайн-концерт

В церкви Святого Георгия в Старой Ладоге выступил солист Мариинского театра Владимир Целебровский.

В Старой Ладоге в древней церкви Святого Георгия 19 апреля прошел необычный Пасхальный концерт. В храме находился лишь один человек – солист Мариинского театра, баритон Владимир Целебровский, при этом, благодаря онлайн-трансляции, посмотреть его выступление смогли миллионы зрителей.

«Грядет праздник светлой Пасхи. Служба в храмах будет совершаться без прихожан, но это не повод для того, чтобы впадать в уныние. Пасха – радостный праздник, и Комитет по культуре также вносит свой вклад в праздничные торжества» , так объяснили свое решение организаторы этого действа.

Как рассказал **Михаил Голиков**, художественный руководитель и главный дирижер симфонического оркестра Ленобласти «Таврический», программа составлена из традиционных пасхальных и популярных песнопений. Владимир Целебровский исполнит пасхальный тропарь «Воскресение Твое, Христе Спасе», фрагменты Пасхального канона, Херувимскую Песнь – Староболгарскую, Пасхальный тропарь «Христос Анести» (византийский распев), «Отче Наш», «12 разбойников» и «Христос Воскресе» на трех языках.

Пресс-служба правительства ЛО

Полосу подготовил Павел Садовников

Фонд вам в помощь!

Во времена любых потрясений, будь то экономический кризис, пандемия или любая другая глобальная проблема, больше всего страдают социально незащищенные слои населения – те, кто не имеет так называемой подушки безопасности.

Благотворительный фонд «КОЛИБРИ» помогает именно им – детям в приютах, семьям с детьми в трудной жизненной ситуации, семьям, где заботу о детях вынужденно взяли на себя бабушки и дедушки.

Чаще всего к сотрудникам фонда обращаются семьи, накопившие целый клубок проблем, нуждающиеся в помощи психолога, юриста, социального работника. И вместе с этим у таких семей есть самые обыкновенные потребности – одежда и обувь, канцелярские товары, медикаменты и даже продукты питания.

В настоящий момент фонд организует выдачу продуктовой помощи для всех нуждающихся. Вместе с благотворительным проектом **«Дари еду»**, торговой сетью **«Лента»** и сетью магазинов **«ВкусВилл»** активно ведется сбор продуктов питания для нуждающихся. В магазинах установлены специальные контейнеры, куда любой желающий может опустить продукты длительного хранения, которые можно выбрать самостоятельно по своему бюджету или выбрать уже готовый набор, заботливо сформированный сотрудниками магазина. За неделю в Благотворительный фонд «КОЛИБРИ» поступает порядка 300 кг продуктов!

Сотрудники и волонтеры фонда ежедневно организуют выдачу наборов нуждающимся в разных районах города. Например, в Невском районе налажено взаимодействие с несколькими образовательными учреждениями. Социальные службы и педагоги нескольких школ, зная ситуации своих учеников, составили списки самых нуждающихся – семей, где некоторое время назад не стало одного из родителей, или кто-то из членов семьи нуждается в дорогостоящем лечении. Часть таких семей обратились в фонд самостоятельно, других сотрудники фонда навестили на дому. Например, у Анастасии четверо детей. Все они школьники. Но сейчас находятся дома. Сама Анастасия второй год борется с онкологией и совсем недавно перенесла очередную операцию, после которой ей тяжело даже вставать с кровати. Фонд «КОЛИБРИ» помогает этой семье продуктами питания, товарами для учебы детей, медикаментами и специальным питанием для Анастасии.

В области дела обстоят хуже. Там меньше возможностей для получения всесторонней помощи – нет такого количества волонтеров и благотворительных организаций. Поэтому благотворительный фонд «КОЛИБРИ» выезжает и в другие города – Псков, Великий Новгород, Лодейное Поле и другие. На днях состоялся очередной выезд в город Псков. Были переданы 40 наборов продуктов для нуждающихся семей Псковской области, находящихся на обслуживании ГБУСО «Областной Центр семьи». Руководство Центра семьи отмечает, что данная помощь очень ценна. И иногда помогает сохранить для ребенка семью.

Сотрудники Фонда «КОЛИБРИ» убеждены, что посильную помощь может оказать каждый. И приглашает объединить усилия. Найти информацию о фонде можно на официальном сайте: **https://fondcolibri.ru** и в социальных сетях: **https://vk.com/fondcolibri** и **https://www.instagram.com/fondcolibri/**

БЛАГОТВОРИТЕЛЬНЫЙ ФОНД

КОЛИБРИ

РЕКВИЗИТЫ ДЛЯ ДЕНЕЖНЫХ ПЕРЕВОДОВ:
Наименование получателя платежа: БЛАГОТВОРИТЕЛЬНЫЙ ФОНД «КОЛИБРИ»
ИНН получателя платежа: 7706092528 КПП получателя платежа:775043002
Номер счета получателя платежа: 40703810103270000023
Наименование банка получателя платежа: Точка ПАО Банка «ФК Открытие»
БИК: 044525999 в ГУ банка России по ЦФО
Номер корр. счета банка получателя платежа: 30101810845250000999
Назначение платежа: Пожертвование на благотворительную деятельность

В любимом городе и области

6+

Учредитель и издатель: ООО «Телекомпания «Любимый город»
Адрес учредителя: 191025, Россия, Санкт-Петербург, Невский пр., д. 86

Сайт: влюбимомгороде.рф
Адрес редакции: 199053, Россия, СПб., 1-я линия В.О., д. 56, литер А, пом. 3Н.
Тел.: (812) 300-30-00, тел./факс: (812) 233-17-58.
Тел. рекламной службы: (812) 232-51-95.
E-mail: tvpiter_press@mail.ru.
Главный редактор (tvpiter@bk.ru):
Галина Валерьевна Капитанская, заслуженный работник культуры РФ.
Шеф-редактор: **Павел Садовников**, кандидат политических наук.
Редактор: **Дмитрий Московский**, член Союза журналистов СПб и ЛО.
Исполнительный редактор: **Елена Данченко**.
Пресс-секретарь: **Алина Михайлова** (tvpiter_press@mail.ru).
Верстка и дизайн: **Ирина Юшманова**.
Корректор: **Галина Ильина**, член Союза писателей России.
Редактор сайта: **Павел Киселев**.

Газета зарегистрирована Управлением Роскомнадзора по Северо-Западному федеральному округу
Свидетельство о регистрации средства массовой информации ПИ № ТУ 78-01686 от 26.03.2015.
Редакция не несет ответственности за содержание рекламных вкладок.
Мнение автора может не совпадать с мнением редакции.
Фотоматериалы пресс-службы Администраций Губернаторов города и области, www.gov.spb.ru, www.lenobl.ru, П. Садовникова, фотоматериалы редакции.
Отпечатано в типографии ООО «Фирма Курьер», Санкт-Петербург, ул. Благодатная, д. 63. Распространение бесплатно.
Время подписания номера в печать по плану – 20.04.2020 г., 12.00, фактическое – 20.04.2020 г., 12.00. Сдано в типографию 20.04.2020 г., 12.00
Тираж: 5 000 экз. Заказ №378.