ГАЗЕТА – ЭТО МЕСТО, ГДЕ ЦИВИЛИЗОВАННО ВСТРЕЧАЮТСЯ ВЛАСТЬ И НАРОД...

28 НОЯБРЯ – 12 ДЕКАБРЯ 2023 ГОДА **№ 27–28 (364–365)**

В любимом городе и области

Поздравление Губернатора 2

Первая Эрмитажная 3

Губернаторский объезд 4

Политические баталии 5

Газета – победитель Всероссийского конкурса журналистов «Золотой Гонг»-2014

Фотоистория XIX–XX веков

Стр. 3

Обеспечение инвалидов

Стр. 4

ВСТРЕЧА В СМОЛЬНОМ

Председатель парламента Александр Бельский и Губернатор Александр Беглов в Смольном встретились с женщинами, которые воспитывают приемных детей.

Стр. 8

Литература и кино

Стр. 6

2024 – Год Семьи!

Стр. 7

Результаты в АПК региона

Стр. 7

Поздравление

День матери

Поздравляю вас с самым искренним и светлым праздником – Днем матери! В этом году мы отмечаем его с особыми чувствами. Президент Владимир Владимирович Путин подписал Указ о проведении Года семьи в нашей стране.

Мама всегда была основой семьи. Главная ответственность за здоровье, счастье и судьбу ребенка всегда лежала ней. Нет ничего более сильного, чем любовь матери к ребенку. Мама всегда рядом, она радуется успехам, помогает, поддерживает в трудной ситуации. И для детей тоже нет никого дороже на свете, чем мама.

Скоро мы отметим священную дату – 80-летие полного освобождения Ленинграда от фашистской блокады. В нашей памяти – великий человеческий подвиг блокадных матерей, которые, умирая от голода, отдавали свой хлеб детям. Наши сердца сегодня с матерями, сыновья которых защищают Родину в ходе Специальной военной операции.

С нами – боль матерей Донбасса, потерявших детей в жестоких бомбежках. Родными для нас стали ребята из города-побратима Мариуполя. Они были первые, кому мы пришли на помощь. С прошлого года мы каждые каникулы мы принимаем их на отдых. В числе первых объектов, которые мы восстановили в Мариуполе, стали детские сады и школы. Наши глубокие слова благодарности матерям, которые взяли на воспитание приемных детей. Президент России подчеркнул: ничто не заменит ребенку домашнего тепла.

Особое внимание государства и общества всегда было к многодетным семьям. По решению Президента год назад

восстановлено звание «Мать-героиня». В числе первых, кто его удостоен, – петербурженка Ирина Борисовна Скрипко, воспитавшая 13 детей.

Радует, что количество детей в Петербурге растет. Наши семьи должны быть уверены, что у детей будут все условия для образования и развития. Сегодня мы рекордными темпами строим школы, детские сады, развиваем детское здравоохранение.

Огромное спасибо всем матерям – вы растите будущее сильной и могущественной России! Пусть в ваших семьях всегда царят любовь, поддержка и взаимопонимание! Пусть ваши мудрость, любовь и терпение станут залогом успехов ваших детей! А их успехи – лучшей наградой за ваш самоотверженный труд! С праздником!

Губернатор Санкт-Петербурга А.Д. Беглов

Модернизация

«Ludis clavis est Victoria...»

Проект «Твой бюджет в школе» важен тем, что ребята могут разработать и защитить самые необычные проекты, получить финансирование на его реализацию. В лицее № 281 Адмиралтейского района реализован проект школьников «Ludis clavis est Victoria – Спорт – залог успеха» по модернизации школьной спортивной инфраструктуры.

Проект занял первое место в городском рейтинге победителей «Твой бюджет в школах – 2022» из 30 участников. Бюджет проекта составил порядка трех миллионов.

«Среди проектов – лаборатории, библиотеки, медиастудии, спортивные площадки и даже пространство для занятий кибер-спортом. Главное, что инициаторы всех этих проектов – сами школьники», – отметил Губернатор **Александр Беглов**.

В рамках проекта в школе отремонтировали спортивный зал, закупили современное оборудование, а также обустроили фиджитал-пространство. Оно оснащено современной техникой – игровыми приставками, телевизорами, видеокамерами, микрофонами. Фиджитал-спорт сочетает в себе физические и цифровые виды спорта. Общая финансовая поддержка составит 90 млн рублей.

Петербургские практики инициативного бюджетирования «Твой бюджет» и «Твой бюджет в школах» уже седьмой год подряд включаются Минфином России в состав лучших проектов российских регионов за уровень информационной поддержки, лучший сайт и качество процессов по генерации идей, их отбору и реализации.

Посвящение

Министру просвещения Российской империи...

Перед зданием Двенадцати коллегий установили памятник министру просвещения Российской империи графу Сергею Уварову. В церемонии приняли участие Губернатор Александр Беглов, помощник Президента России, председатель Российского военно-исторического общества Владимир Мединский, министр просвещения РФ Сергей Кравцов и ректор СПбГУ Николай Кропачев.

Сергей Уваров – ученый-филолог, востоковед, выдающийся специалист по древнегреческой культуре, президент Императорской Академии наук, министр народного просвещения Российской империи. При нем было положено начало реальному образованию в России и восстановлена практика командирования ученых за границу. Результатом его деятельности стало значительное расширение сети учебных заведений, развитие и качественное улучшение системы подготовки преподавателей. Он стремился преодолеть в образовательных программах западничество и сделать образовательную систему национальной. В качестве попечителя столичного учебного округа Уваров вел активную деятельность по реорганизации учебного дела в Педагогическом институте, укреплению его материальной базы и состава преподавателей, формированию его новой структуры и статуса. Итогом этого стало образование Главного педагогического института (1817), а на его базе – Санкт-Петербургского университета (1819). Он – автор доктрины «Православие. Самодержавие. Народность», которая стала крылатым выражением и сжатым воплощением отечественной идеологии.

«Сергей Семенович Уваров разработал единые имперские учебные стандарты. Сформулировал сам каркас образования, основы которого сохраняются до сего дня. И, по сути, решал те же самые проблемы, которые мы решаем сегодня. Он хотел, чтобы молодые люди получали лучшее, мирового уровня образование, при этом оставались русскими и работали в России. Хотел прогресса, но без антихристианской идеи, без крови, безнравственности, уличной жестокости, примитивного национализма», – подчеркнул **Владимир Мединский**.

«*Наш город создавался Петром I. Он был первым просветителем нашей страны, который заложил основы образования и всегда стремился сделать Россию технологически передовой. Его дело продолжает наш Президент. Он поставил задачу за пять лет подготовить один миллион квалифицированных рабочих кадров, преодолеть технологическую зависимость и снова стать передовой державой*», – сказал **Александр Беглов**. Он напомнил, что открывшийся сегодня в Петербурге первый российский чемпионат по профессиональному мастерству продолжает традиции, которые заложил граф Уваров, создавая первые реальные училища.

Обновление

Спортшкола на Балтийском бульваре

В ходе рабочего объезда Красносельского района Губернатор Александр Беглов оценил качество ремонта, проведенного в спортивной школе на Балтийском бульваре.

«Вокруг новостройки, в которых живет много молодых семей, в т.ч. многодетных. Спортивная школа здесь очень нужна», – сказал **Александр Беглов**.

Занимаются в обновленной спортшколе 550 ребят, начиная с шести лет. В ней работают секции по спортивной борьбе, дзюдо, фехтованию, акробатическому рок-н-роллу. Также здесь можно проводить различные спортивные мероприятия. Губернатор осмотрел залы для занятий по боксу и по тхэквондо, тренажерный и игровой залы.

В общей сложности в Красносельском районе более пятисот спортивных объектов. Среди них две лыжные базы, места для стрелковых видов спорта, два ФОКа «Газпром».

«Как подчеркивает наш Президент, доступность спортивной инфраструктуры, качество и многообразие спортивных объектов прямо влияют на качество жизни и здоровье миллионов людей, стимулируют людей заниматься спортом, выбирать для себя активный досуг и, главное, здоровый образ жизни», – отметил Александр Беглов.

Губернатор вручил школе сертификаты на приобретение спортивной формы и портативных музыкальных колонок.

Премии

Russian Event Awards 2023

Петербургские проекты заняли пять призовых мест в финале XII Международной премии в области событийного туризма Russian Event Awards 2023, из них – три первых.

- Петербург получил Гран-при специальной номинации «Регион событийного туризма».
- Гран-при в номинации «Лучшее MICE событие в области туризма» удостоен Петербургский международный туристский форум TRAVEL HUB.
- Гран-при в номинации «Лучшее туристическое событие по популяризации народных художественных промыслов и ремесел» присуждено фестивалю-ярмарке «Натуральное путешествие».
- Третье место в номинации «Лучшее туристическое событие, основанное на природном явлении или географическом положении» занял Фестиваль ледовых скульптур «КроншЛед».
- На третьем месте в номинации «Лучшее туристическое событие в области научно-популярного туризма» – проект «Открытие летнего туристического сезона. Фестиваль ледоколов».

В рамках премии **Russian Event Awards 2023** за звание лучших соревновались участники из 140 городов: 297 проектов из 53 регионов России и шесть проектов из двух регионов Республики Беларусь.

Разворот подготовила Галина Капитанская

История

Фотоистория конца XIX – начала XX века

К.И. Коссе. Карл Иванович с супругой и гостями за накрытым столом на даче в Дудергофе Санкт-Петербургская губерния, 1911Дачная жизнь. Фотографии конца XIX – начала XX века. На выставке представлены фотографии конца XIX – начала XX века из собраний РОСФОТО, музея-заповедника «Петергоф», Всероссийского общества охраны памятников истории и культуры, Музейного агентства Ленинградской области и частных коллекций.

Экспозиция знакомит с укладом дачной жизни Российской империи: уютными семейными застольями, милыми развлечениями, игрой в теннис и крокет, купанием, танцами, прогулками пешком и на велосипеде, сбором грибов и ягод, самодеятельными постановками, народными гуляньями и, конечно же, фотографированием. Модная техническая новинка, уже ставшая доступной широкой публике, привлекала горожан именно летом обилием света и свободного времени.

На любительских и семейных снимках запечатлены многие выдающиеся люди эпохи, проводившие лето на дачах вблизи Петербурга: семья архитектора Бенуа в Петергофе, светская дама Юлия Лорер, художник Иван Владимиров, ветеринарный врач Карл Коссе (на фото) золотопромышленник Виктор Базилевский, Илья Ефимович Репин в Куоккале и академик Александр Карпинский в Сиверской. Также на выставке можно увидеть семейный альбом Набоковых-Рукавишниковых из усадьбы Рождествено и многие другие интереснейшие сюжеты.

Из собрания Государственного музейно-выставочного центра РОСФОТО, Государственного музея-заповедника «Петергоф», Всероссийского общества охраны памятников истории и культуры, Музейного агентства Ленинградской области и частных коллекций, Литературно-художественного музея-усадьбы «Приютино», Музея-усадьбы «Рождествено». Дворовый корпус, 2-й этаж. Выставка начнет работу в среду, 29.11.2023.

Турпроект

«Санкт-Петербург – город историй»

Северная столица начинает новый этап информационной кампании «Санкт-Петербург – город историй», рассказывающей о туристских возможностях города. С ноября более тысячи цифровых носителей с видеороликами о Санкт-Петербурге размещено в Москве – в торговых и деловых центрах, на объектах транспортной инфраструктуры.

В регионах страны эта информационная кампания стартовала еще раньше. Уже задействовано порядка 650 информационных носителей, размещенных на медиафасадах, цифровых экранах на улицах и объектах транспортной инфраструктуры в Московской области, Екатеринбурге, Казани, Красноярске, Нижнем Новгороде, Новосибирске, Самаре, Челябинске. Количество показов к настоящему моменту превышает 19 миллионов. С приближением Нового года масштаб кампании будет расти. С 25 ноября яркие приглашения посетить Петербург украсят Барнаул, Воронеж, Волгоград, Ижевск, Иркутск, Калининград, Кемерово, Краснодар, Мурманск, Нижневартовск, Набережные Челны, Омск, Пермь, Тюмень, Ульяновск, Уфу, Ханты-Мансийск и Ярославль.

«**Президент России Владимир Путин** поставил задачу по развитию внутреннего туризма. Наш город – признанный лидер в этой области. Петербургу есть что предложить своим гостям – взрослым, детям, семьям, одиночным туристам, людям любого возраста и с самыми разными интересами. Наряду с классическими достопримечательностями в последнее время появилось много новых общественных пространств. Наш город знаменит своими белыми ночами, но и зимой он не менее прекрасен и притягателен для путешественников. Это город всесезонного туризма», – отметил Губернатор **Александр Беглов**.

Развитие туризма в Санкт-Петербурге реализуется в соответствии с поручениями Президента России Владимира Путина в рамках национального проекта «Туризм и индустрия гостеприимства», который предполагает к 2030 году увеличение внутренних поездок по России до 140 млн и обеспечение экономического роста в стране за счет мультипликативности туристической отрасли.

Премия

Первая Эрмитажная

18 ноября 2023 года. Торжественная церемония вручения первой Эрмитажной премии в области культуры и искусства прошла в Зимнем дворце в рамках IX Международного культурного форума. Награду вручали заместитель Председателя Правительства Российской Федерации Татьяна Голикова и директор Государственного Эрмитажа Михаил Пиотровский. В церемонии также приняли участие Губернатор Александр Беглов и министр культуры РФ Ольга Любимова.

Первыми лауреатами Эрмитажной премии стали художественный руководитель Государственного академического Мариинского театра **Валерий Гергиев** и художественный руководитель балетной труппы Михайловского театра **Хуан Игнасио Дуато Барсиа**.

«Поздравляю Вас, Валерий Абисалович, и Вас, господин Дуато! Вы первые, кто удостоен чести принять Эрмитажную премию. Георгиевский зал был свидетелем многих великих событий в истории России. Здесь находится трон Российской Империи, оглашались важнейшие решения и вершилась мировая политика! Сегодня здесь родилась новая культурная традиция России», – сказал **Александр Беглов**.

Премию учредил Организационный комитет Санкт-Петербургского международного культурного форума и Государственный Эрмитаж. Она будет вручаться ежегодно двум знаковым деятелям культуры – из России и из-за рубежа – за достижения в области культуры и искусства, сохранение культурного наследия и укрепление международного культурного диалога. Награда представляет собой уменьшенную копию Колыванской вазы – знаменитого экспоната Эрмитажа.

«Нам важно еще раз подчеркнуть, что несмотря на санкции, несмотря на ограничения, культура не знает границ. Так было, так есть и так будет всегда. Первые лауреаты премии внесли неоценимый вклад в золотой фонд мировой культуры. Сегодня мы их чествуем и отдаем дань глубокого уважения», – сказала **Татьяна Голикова**.

Губернатор отметил, что Эрмитаж стал главной площадкой Форума объединенных культур, который принял представителей более чем 70 стран.

«Успех форума стал ответом тем, кто хотел изолировать Россию и предать забвению русскую культуру. **Президент Владимир Владимирович Путин** на Пленарном заседании привел в пример Триумфальную арку в сирийской Пальмире. Она была разрушена террористами, и петербургские археологи не смогли остаться в стороне. Рискуя жизнью, они отправились в Сирию, чтобы принять самые срочные меры по спасению легендарного памятника. Так же, как во время блокады фашисты пытались уничтожить Северную Пальмиру, террористы попытались уничтожить памятники в Сирии. И именно эта историческая память двигала нашими учеными! Этот факт как нельзя лучше доказывает, что культура вне политики», – подчеркнул Александр Беглов.

Тарифы

Государственное регулирование

В 2024 году стоимость проезда в общественном транспорте не изменится! На рабочем совещании Губернатора Александра Беглова с членами городского правительства утверждены тарифы, попадающие под государственное регулирование. В их числе – размер платы за проезд в общественном транспорте и пользование платными парковками. Также утверждены размеры надбавок на лекарственные препараты и медицинские изделия.

«Среди расходов, которые мы тарифицируем, практически половину занимает плата за общественный транспорт. Ее размер сопоставим с московскими расценками. Это вызывает справедливые вопросы у наших жителей. Поэтому предложение о повышении тарифов на транспортные услуги на 4,95% предлагаю отклонить», – сказал **Александр Беглов**. Он подчеркнул, что из бюджета города ежегодно выделяются миллиарды рублей на субсидии, благодаря которым город снимает с петербуржцев часть нагрузки. По решению Губернатора стоимость проезда в метрополитене и наземном городском общественном транспорте в 2024 году не изменится. Тарифная политика города остается социально ориентированной и сохранит минимальную стоимость проезда для школьников, студентов и пенсионеров, чья доля поездок в общественном транспорте составляет порядка 40%. Для горожан продолжит действовать широкая линейка возможностей по льготной оплате проезда.

Кроме того, на прежнем уровне в следующем году сохранится стоимость поездки на пригородных электропоездах. Разница между стоимостью проезда, оплачиваемой петербуржцами, и фактическими расходами транспортных организаций будет компенсирована за счет средств бюджета.

Нововведение

Впервые в районе

При поддержке Губернатора Александра Беглова в рамках программы «Модернизация первичного звена здравоохранения Санкт-Петербурга» в детской поликлинике №14 на базе городской поликлиники №30 закуплено новое оборудование.

Это – рентген-аппарат (комплекс рентгеновский диагностический стационарный «Р-500 «Дуограф»). Стоимость современного высокотехнологичного медицинского оборудования составляет 18,7 млн рублей.Готовность помещения для его размещения оценил первый заместитель главы администрации Петроградского района Евгений Кукушкин. «В рамках программы «Модернизация первичного звена здравоохранения» аналоговый аппарат был заменен на цифровой. Сейчас в поликлинике на Малом проспекте П.С. готовится помещение для его размещения. Открытие рентген-кабинета запланировано на начало декабря», – рассказал **Евгений Кукушкин**.

Специалисты выполнили косметический ремонт в помещении площадью более 20 кв. м. Обновили вентиляционную систему, инженерные сети, заменили слаботочную систему и входную группу. На этой неделе будет выполнен монтаж оборудования, затем пуско-наладочные работы, а персонал поликлиники пройдет обучение.

При поддержке Губернатора в рамках программы «Модернизация первичного звена здравоохранения Санкт-Петербурга» в августе в Петроградском районе открылся современный центр амбулаторной онкологической помощи и репродуктивного здоровья на базе поликлиники №32.

Адаптирование

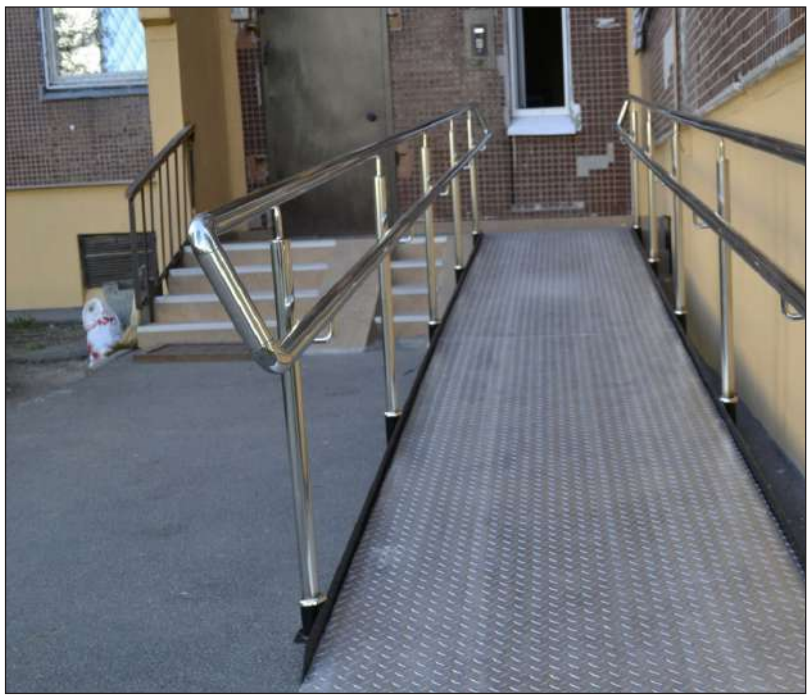

Обеспечение инвалидов

Адресной инвестиционной программой Санкт-Петербурга на 2023–2025 годы предусмотрены средства на строительство 72 адаптированных квартир. На заседании Штаба по улучшению условий ведения бизнеса в Санкт-Петербурге петербургские застройщики заявили о готовности строить квартиры для инвалидов-колясочников.

Александр Беглов подчеркнул, что вопрос обеспечения необходимым количеством квартир маломобильных граждан является актуальным, т.к. требования к таким жилым помещениям существенно выше. Они предполагают увеличенную площадь санузлов, более широкие входные двери, отсутствие порогов в местах общего пользования и другие особенности. Представители строительного сообщества отметили, что готовы к сотрудничеству с городскими властями, чтобы обеспечить внедрение оптимальных решений в будущие жилые проекты.

«Эта работа уже ведется, но надо ее усилить. Это же касается и обустройства общественных пространств и детских площадок. Каждая такая площадка должна иметь элементы для детей с ограниченными возможностями здоровья. Вся инфраструктура общественного пространства также должна быть удобна для маломобильных горожан. Такие особенности необходимо предусматривать еще на стадии проекта», – сказал Александр Беглов.

Один из основных вариантов обеспечения инвалидов адаптированными квартирами – строительство многоквартирных домов за счет городского бюджета.

Комитет имущественных отношений на постоянной основе проводит мониторинг предложения на городском рынке недвижимости и при необходимости организовывает электронные закупки квартир. Еще один вариант – повышение заинтересованности застройщиков в обеспечении особых категорий граждан адаптированным жильем, в т.ч. путем предоставления со стороны государства гарантий востребованности таких квартир.

Компетенции туризма

Новая профессия

В России, благодаря Санкт-Петербургу, появится новый профессиональный стандарт и вид деятельности – «организатор промышленного туризма». Инициаторами и основными разработчиками стали Агентство стратегических инициатив (АСИ) и Международный центр компетенций в сфере туризма и гостеприимства, учрежденный Комитетом по развитию туризма Санкт-Петербурга.

«В условиях трансформаций экономических условий и гибридизации рабочего времени в туризме появляется достаточно много направлений профессиональной деятельности. Сегодня он объединяет 53 отрасли, в т.ч. активно развивается промышленный туризм. В число предложений для путешественников в последнее время все чаще включается посещение различных предприятий: от кондитерских фабрик до индустриальных гигантов. Очевидно, что для организации экскурсий на производствах нужны особые профессионалы. Специалисты АСИ и Центра компетенций проделали большую работу и четко определили знания и опыт, которые необходимо приобрести организатору промышленного туризма», – комментирует и.о. генерального директора Центра компетенций в сфере туризма и гостеприимства **Елена Васильева**.

«ОТКРЫТАЯ ПРОМЫШЛЕННОСТЬ 3.0»

В декабре стартует Всероссийская программа **«Открытая промышленность 3.0»**. Третий год подряд она успешно справляется с задачей объединять тех, кто создает индустриальное будущее нашей страны, и тех, кто раскрывает туристский потенциал регионов. В этом году организаторы программы приняли рекордное количество заявок: 1750 человек из 74 регионов готовы развивать промышленный туризм. От Петербурга заявки подали пять предприятий, семь специалистов туротрасли, один колледж и два государственных учреждения.

Обучение будет проходить дистанционно на безвозмездной основе, оно начнется в декабре 2023 года и закончится в январе 2024-го. В результате 1000 специалистов из разных регионов России получат престижную профессию и удостоверение о повышении квалификации государственного образца по направлению «организация промышленного туризма.

Программа **«Открытая промышленность»** направлена на популяризацию технологического и кадрового потенциала российских производителей, продвижение региональных промышленных брендов, демонстрацию достижений, продукции, технологических процессов и экотехнологий отечественных предприятий.

Организаторами выступают АСИ и Центр компетенций. Инициатива реализуется при поддержке Министерства промышленности и торговли России и решает важнейшие социально-экономические задачи предприятий и регионов: борется с кадровым голодом и призывает молодых специалистов работать на производствах, улучшает имидж отечественных производителей и продвигает региональные бренды. Уже 500 предприятий по всей стране проводят профориентационные программы и бизнес-миссии. Центр компетенций в сфере туризма и гостеприимства был учрежден в Санкт-Петербурге по инициативе **Президента России Владимира Путина** в 2022 году. Основные задачи – это сбор и экспертиза инновационных идей, развитие нормативно-правовой базы подготовки специалистов, расширение взаимодействия с иностранными партнерами.

Деятельность Центра реализуется в сотрудничестве с лучшими профильными вузами, представителями образовательно-туристского кластера и бизнес-сообщества дружественных стран в рамках национального проекта «Туризм и индустрия гостеприимства». Нацпроект предполагает к 2030 году увеличение экспорта туристских услуг до 22,3 млрд долларов США, рост внутренних поездок по стране до 140 млн и фактическое удвоение количества рабочих мест в туристской отрасли.

Поручения

Губернаторский объезд

Готический дом снова стал культурно-просветительским центром. Новый культурно-досуговый комплекс Красносельского района разместился в историческом здании «Готический дом», это часть стариной усадьбы Новознаменка. Памятник федерального значения отреставрирован и приспособлен для современного использования по поручению Александра Беглова.

В ходе рабочего объезда Губернатор оценил результаты работ. «Готическому дому возвращено культурно-просветительское предназначение. Мы смогли сохранить историческое здание, сделать новое учреждение культуры очень необычным, креативным. Оно небольшое, но уютное», – отметил **Александр Беглов**.

Общая площадь комплекса 843 кв. метра. Сегодня здесь уже занимается 200 детей и взрослых из соседних домов. Как подчеркнул Губернатор, такие культурные пространства очень востребованы, и они должны быть в разных частях районов в непосредственной близости от жилых кварталов.

Для культурно-досугового комплекса закуплено современное оборудование, музыкальные инструменты, в т.ч. рояль и цифровое пианино. Александр Беглов осмотрел музыкальную гостиную, зал с мультимедийными инсталляциями «Исторические миниатюры», зал-трансформер, который может служить арт-пространством, концертным и выставочным залом. Также в новом комплексе есть танцевальный зал и творческие мастерские.

Готический дом построили в 30-х годах XIX века как библиотеку. Здание сильно пострадало в годы Великой Отечественной войны. Реставрация была выполнена на средства городского бюджета под контролем КГИОП.

Благоустройство

Жемчужный пляж

Губернатор Александр Беглов в ходе совещания по развитию территории вдоль береговой линии Финского залива в створе улицы Адмирала Черокова дал поручение: «Благоустройство общественного пространства у Жемчужного пляжа должно завершиться до 1 сентября 2024 года».

«Жители просили сохранить место отдыха на берегу залива. Для этого мы изменили трассировку проходящей здесь дороги. Как только позволит погода, начнем благоустраивать береговую линию. Обустроим общественное пространство с пляжем, где круглый год можно будет прогуляться, отдохнуть, посидеть с детьми, полюбоваться водой», – отметил **Александр Беглов**.

Среди пожеланий жителей, полученных в ходе общественных обсуждений, – сделать освещение, установить максимально возможное количество скамеек и шезлонгов. Все они учтены в проекте работ. На территории будут безопасные пешеходные маршруты, велопарковки, качели, спортивная площадка для детей, зоны тихого и пляжного отдыха, туалет. Для обеспечения безопасности на всей территории будет установлено видеонаблюдение. Благоустройство проводится в рамках регионального проекта «Формирование комфортной городской среды» на 2024 год.

Разворот подготовила Галина Капитанская

Разобранность

Политические баталии

Уже является общим местом замечание, что мир находится в состоянии разобранности, где нет внятной мировой архитектуры управления, иерархии ценностей, надежной структуры органов власти, обеспечивающих преемственность и представление о будущем.

«БАЛКАНСКИЙ ФРОНТ»

Но одно дело ощущать нарастающую неопределенность и парадоксальность, другое дело их воплощение здесь и сейчас, что особенно заметно по ситуации с органами власти в Европе.

ВОТ НЕДАВНИЕ СОБЫТИЯ «С ФРОНТОВ».

Для начала местные выборы, завершившиеся в Греции, Болгарии и Молдове. Как бы «Балканский фронт».

В Греции правящая партия «Новая демократия» премьер-министра Кириакоса Мицотакиса, вроде бы, и победила, взяв 8 из 13 регионов. Но настроение последнего, после подведения итогов второго тура, было не столь оптимистичным. Партия проиграла крупнейшие города: Афины и Салоники. Оппозиционеры из ПАСОК и СИРИЗА явно улучшили свои позиции после парламентских выборов этим летом. Так что тренд для власти тревожный.

В Болгарии основной результат – это новый рост внутренней напряженности. Из основных политических сил никто не смог обозначить однозначный позитивный результат. Партия ГЕРБ выиграла большинство муниципалитетов. Но не столько, как раньше и как планировала. Партия «Продолжаем перемены» получила гораздо меньше, чем процент на выборах в парламент. Проигрывающие выборы по стране социалисты выступили лучше, чем ожидалось, но без прорыва. Партия «Возрождение» с третьей фракцией в парламенте вообще ничего не показала. И так далее. Ряд итогов, прежде всего в столице – Софии, поставлен под сомнение с дальнейшими судами. По правящей партийной коалиции прошла трещина, и замаячила перспектива вотума недоверия. Будущее власти снова поставлено под вопрос.

«ДЕЙСТВИЕ И СОЛИДАРНОСТЬ»

Местные выборы в Молдове – это первый шаг в подготовке к президентским выборам уже через год. Правящая партия «Действие и солидарность» президента Майи Сандру не смогла победить ни в столице, ни в других крупных городах. И это при том, что Гагаузию они проиграли еще раньше. Основная оппозиционная сила – «Социалисты» бывшего президента Игоря Додона, вроде бы, выступила и хорошо, но без явной победы. Много самостоятельных политических сил из небольших партий. Но в целом разрозненная оппозиция сейчас сильна и забирает большинство муниципалитетов. При этом у нее нет единства. И это проблема, которую, неизвестно, удастся ли решить за год. А муниципалитеты, в общем, не много решают в политической жизни страны. Так что борьба идет дальше, а Майя Сандру продолжает проводить свой политический курс.

Не секрет, что и в Болгарии и в Молдове правящие партии лишены внешнеполитической субъектности и представляют собой марионеток под управлением евро-атлантического центра, призванных играть антироссийские роли. Так что и политические баталии здесь нужно рассматривать именно в этом разрезе.

«ВОСТОЧНО-ЕВРОПЕЙСКИЙ ФРОНТ»

Про победу в Словакии партии «Социальной демократии» Роберта Фицо, формирование парламентского большинства, его новое премьерство и разворот к внешней политики более комплиментарной России уже сказано много, так что повторяться не будем.

В Польше тоже ни одна партия не получила абсолютного большинства в новом парламенте, и интрига идет вокруг формирования коалиций, где нынешние власти пытаются сохранить хорошую мину при плохой игре. Да, самая большая фракция у правящей до последнего времени проамериканской партии Ярослава Качинского – «Право и справедливость», к которой относится и Президент Анджей Дуда. Но у них трудности с большинством голосов в парламенте. Успех здесь сопутствует проевропейской партии Дональда Туска – Гражданская коалиция – занявшей второй место, но имеющей больше союзников. И все же президент Дуда внес в парламент для утверждения на пост премьера кандидатуру Матеуша Моравецкого, занимающего сейчас этот пост от партии «Право и справедливость». Оппозиционеры из блока «Гражданская коалиция», «Третий путь» и «Левые» уже договорились о премьерстве Туска и других назначениях, так что голосование должно провалиться, и ход Дуды скорее из желания потянуть время. Для России грядущие перемены ничего не изменят. Польша как была, так и останется русофобской с внешним управлением. Только центр принятия решений теперь переместится из Вашингтона в Брюссель. Но мы вряд ли заметим коррективы.

Далее про забавную европейскую кутерьму вокруг составов правящих кабинетов.

НА «ПИРЕНЕЙСКОМ ФРОНТЕ»

В Испании проигравшая выборы Социалистическая партия премьера Педро Санчеса все-таки смогла собрать разношерстную коалицию с большинством депутатских голосов. Правда, для этого им пришлось договориться с Каталонскими сепаратистами, пообещав амнистию за попытку отделения от страны. Так что экс-глава Каталонии Карлес Пучдемон, ране приговоренный к тюремному заключению и бежавший за границу, теперь вернется в большую политику. Педро Санчес премьером в итоге утвержден, сепаратисты амнистированы, а по стране пошли массовые демонстрации протеста. Правые, получившие, кстати, самую большую фракцию, но не собравшие большинство голосов депутатов, теперь пытаются активизировать улицы. И стоит ждать новой волны «самоопределения» испанских провинций. В общем, будет весело!

В соседней Португалии на фоне коррупционного скандала вокруг премьер-министра Антониу Кошта объявлено об отставке правительства и назначении новых выборов. Теперь члены кабинета получили приставки врио и досиживают оставшиеся месяцы в своих креслах. Революционных изменений в стране не будет, но глава правительства поменяется точно, а с ним и персоналии команды. Так что сейчас период безвольного безвременья.

НА «ФРОНТЕ ТУМАННОГО АЛЬБИОНА»

Забавные перестановки в британском кабинете министров. Началось всё с отставки главы МВД Суэллы Браверман, провалившей реакцию на многотысячные митинги по стране и отношения с полицией. Хотя злые языки говорит, что это нынешний премьер Риши Сунак так расправился со своим конкурентом по лидерству в Консервативной партии. Так или иначе, но за этим последовал системный сдвиг. На вакантную позицию был назначен глава МИД Джеймс Клеверли, а в освобожденное им кресло – Дэвид Кэмерон. Тот самый бывший премьер-министр, который организовал Брексит и всю последовавшую череду кризисов. Последние годы он был частным лицом, лоббировавшим интересы китайских компаний. Теперь он сможет успешно этим заняться на министерском посту. В Британии выборы уже летом 2024 года. Пока по данным социологии Консерваторы разгромно проигрывают Лейбористам. Но, несмотря на ожидающийся неутешительный результат, борьба за лавры лидерства в этой «последней» бесславной битве идет. И это интересно.

НА «ЦЕНТРАЛЬНО-ЕВРОПЕЙСКОМ ФРОНТЕ»

Поправением политического ландшафта закончились выборы в Швейцарии и Люксембурге.

Правоконсервативная Швейцарская народная партия, выступающая за возвращение к более жесткому нейтралитету и отказу от демонстративной поддержки европейского антироссийского курса, получит большинство мест в Национальном совете. Правительство Швейцарии формируется по оригинальному сценарию, а не получившей большинство партией, но изменения характерные.

В Люксембурге большинство мест в Палате депутатов получила Христианская народная партия, обойдя ранее находившихся у власти более либеральных демократов, и Великий герцог Анри привел к присяге кабинет под их предводительством. Здесь тоже налицо правый тренд, хотя и незначительный.

На повестке дня подведение итогов досрочных выборов в Нидерландах, назначенных после отставки кабинета действующего премьер-министр Марка Рютте. Это произошло на фоне поражения его партии на местных выборах и выборах в Сенат Нидерландов весной этого года, где наибольшую поддержку получила недавно созданное оппозиционное Фермерско-гражданское движение. Новые выборы – новые коалиции. Их формат может серьезно изменить внешнеполитический курс страны, так что с интересом продолжаем следить.

И В ЗАВЕРШЕНИЕ СНОВА БАЛКАНЫ.

Уже 17 декабря парламентские выборы в Сербии. Они крайне интересны для нашей страны. Сербия пока что самая пророссийская страна на европейском континенте, и стабильность там нам крайне важна. Непременно будем за этим наблюдать!

Дмитрий Солонников

В ЛЮБИМОМ ГОРОДЕ И ОБЛАСТИ № 27–28 (364–365)

Юбилей

Праздник театра!

Театр имени Ленсовета отметил 90-летие основания юбилейным творческим вечером. Коллектив поздравили Губернатор Александр Беглов и Председатель Законодательного Собрания Александр Бельский.

«Мы воспитывались на ваших спектаклях. Артисты учили самому главному – уметь любить и дружить. Спасибо вам за это и низкий поклон. Ваш театр по-настоящему народный. У него долгая, яркая и счастливая судьба. Сегодня у вас очень сильный актерский состав. Здесь служат несколько поколений известных мастеров сцены – народные, заслуженные артисты России», – сказал **Александр Беглов**.

Губернатор напомнил, что перед Великой Отечественной войной труппа театра уехала на гастроли на Дальний Восток и не смогла вернуться в блокадный Ленинград. «Но театр поставил множество спектаклей – дали 25 премьер. На передовых выступали. Это был большой подвиг. Когда вернулись в Ленинград в 1945 году, первым поставили спектакль “Русские люди”», – сказал Губернатор.

Александр Беглов особо отметил роль руководителей театра: «Здесь всегда работали талантливые режиссеры».

Академический театр имени Ленсовета создал в 1933 году ученик Всеволода Мейерхольда – режиссер Исаак Кролль. Первой постановкой была комедия Александра Островского «Бешеные деньги». В этом году ожидается премьерный показ новой версии спектакля. «Целая эпоха в жизни театра – 40 лет – связана с именем Игоря Петровича Владимирова. Он вдохнул жизнь в наш ленинградский, петербургский театр», – сказал Губернатор.

Глава города вручил художественному руководителю театра Ларисе Луппиан знак отличия «За заслуги перед Санкт-Петербургом». За вклад в развитие культуры творческий коллектив отмечен Благодарностью Губернатора Санкт-Петербурга. Александр Беглов поблагодарил артистов Алису Фрейндлих и Михаила Боярского – многие годы их творческой судьбы связаны со сценой театра Ленсовета.

«Моя семья уже более 50 лет ходит в театр Ленсовета. В 70-е годы сюда было просто не попасть – очередь от метро стояла. Мы, когда доставали билеты, очень радовались. Помню 1978 год, когда вышел на экраны фильм “Три мушкетера”, все приходили сюда, в театр, чтобы посмотреть на Михаила Боярского, на настоящего мушкетера. Алиса Бруновна – в моноспектакле “Оскар и розовая дама”. Мы хорошо помним премьеру в 2004 году. Огромное Вам спасибо», – сказал Александр Беглов.

Губернатор вручил театру сертификат на сумму 90 млн рублей. Директор Валерий Градковский отметил, что средства будут направлены на обновление оборудования. Он заверил, что коллектив продолжит ставить спектакли, на которые будут стремиться горожане и гости Петербурга.

Александр Беглов осмотрел посвященную истории театра выставку. Ее основу составили костюмы из разных постановок.

Имя Ленинградского Совета было присвоено театру в 1953 году. Театр возглавляли режиссеры Борис Сушкевич, Николай Акимов, Игорь Владимиров, Владислав Пази. В 2019 году художественным руководителем стала народная артистка Российской Федерации Лариса Луппиан. В настоящее время в репертуаре театра 46 спектаклей.

Киночудо

Литература и кино

Истинно международный кинофестиваль «Литература и кино» в этом году стоит на самом пороге своего красивого юбилея. Гостеприимная ноябрьская Гатчина принимает 29-й смотр кинотворений, в основе которых – всевозможные литературные произведения.

Это – мудрые книжки прошлого или же модные «лонгриды» дня сегодняшнего, хрестоматийные тексты или же коротенькие рассказы топовых авторов из соцсетей. Все же – «Литература и кино». Время проведения кинофеста – с 23 по 28 ноября 2023 года.

И Гатчина словно бы застыла в ожидании очередного киночуда, ведь без ложной скромности стоит отметить: вот уж 29 лет фестиваль «Литература и кино» – если и не самое главное, флажное, бесповоротное, то кульминационное, яркое и самобытное событие города, области, всего Северо-Запада России точно.

«ЦЫПЛЯТ ПО ОСЕНИ...»

Губернатор Ленинградской области **Александр Дрозденко** всегда отмечал, отмечает и сейчас, максимальную гуманистическую важность и просветительскую миссию, необходимость, социальную направленность данного кинофестиваля. Который хоть и мигрирует, год от года, по календарю (то весной проводился, то теперь по осени киношных «цыплят считают»), но самое главное не теряет, обретая из года в год – зрителя, чуткого, требовательного, понимающего. Того зрителя, который ждет от данного кинофестиваля не просто «хлеба и зрелищ», но толковости и мудрости, красочности, пусть даже и зрелищности, но доброй, рациональной зрелищности, направленной на улучшение микроклимата в обществе и стране. И ведь такие фильмы снимают! А после показывают на кинофестивале в Гатчине. Хоть и раз в году, но тут как прямо по архаичному принципу работают – «редко, но метко».

Целью фестиваля стал обмен профессиональным опытом кинематографистов России и мира. Главная задача – сохранение и приумножение традиций национальной культуры, прежде всего, в области литературы и киноискусства, утверждает культурный департамент правительства Ленинградской области. Гатчинский кинофестиваль давно стал истинным манком искушенного петербургского киномана, кто жаждет одним из первых увидеть, узреть киноадаптацию того или иного литературного творения. Люди едут иногда наобум, заранее зная только одно: «плохих» или откровенно проходных киноработ здесь, в Гатчине, в кинотеатре «Победа», нет, не было и не будет. Могут быть не самые «сильные» работы, работы, которые – «на вырост», молодых режиссеров, но конъюнктуры, сиюминутности – в тексте или же на экране, нет. И не важно, кто пред нами с литературной точки зрения: Иван Тургенев, Лев Толстой или же Александр Цыпкин, чьи «БеспринцЫпные» давно стали если не притчей во языцех, то кино- и телечтивом точно. Точнее – кино- и телесмотривом. Максимально радушный и демократичный кинофестиваль «Литература и кино» всегда жил по старому принципу, высказанному еще Лебедевым-Кумачом: «Молодым везде у нас дорога, старикам везде у нас почет»...

«КОНКУРСНЫЙ ЛИСТОПАД»

Конкурсная программа обильна, словно листопад, подано более сотни заявок со всего мира, что в очередной раз подтверждает интернациональный статус фестиваля. В финал конкурсного отбора итоге вошли 30 фильмов из России, Беларуси, Бельгии, Марокко. И многих других стран, от многих иных творцов современного кино. Снятых по книгам – или иным литературным произведениям...

Наибольшее количество работ – десять – поборются за приз «Лучший короткометражный анимационный фильм». Пять картин вошли в категорию «Полнометражные игровые фильмы». Одна из них станет фильмом открытия фестиваля. Это киноработа российского актера и режиссера Семена Серзина – «Рыжий» (2023) – биографическая драма, рассказывающая о жизни и судьбе российского поэта Бориса Рыжего, пик творчества которого пришелся на сложные 1990-е годы XX века.

Категория «Полнометражные документальные фильмы» представлена пятью работами. В номинации «Лучший короткометражный художественный фильм» – семь претендентов. И три работы заявлены в категории «Короткометражные документальные фильмы». Перед показами фильмы представят сами режиссеры

картин, по окончании состоятся сессии обсуждений работ с авторами.

Традиционно программа фестиваля предлагает зрителям большой конкурсный блок, включающая в себя фильмы разных жанров, внеконкурсные программы, а также специальные и ретроспективные показы. В этом году они посвящены двум темам: первая – 80-летию со Дня снятия блокады Ленинграда, вторая – французскому короткометражному кино.

Фильмом закрытия фестиваля станет художественная картина российского режиссера Александра Велединского «1993» – экранизация одноименного романа Сергея Шаргунова (в главных ролях: Евгений Цыганов и Екатерина Вилкова, премьера 2023).

«И ГРАН ПРИ...»

Ежегодно профессиональное жюри присуждает призы кинофестиваля в следующих номинациях: приз за лучший фильм фестиваля – Гран-при «Гранатовый браслет», приз за лучший полнометражный игровой/неигровой фильм, приз за лучший сценарий, приз за лучшую женскую роль, приз за лучшую мужскую роль, приз им. Андрея Петрова за лучшую музыку к фильму, приз им. Андрея Москвина за лучшую операторскую работу, приз за лучший короткометражный художественный фильм, приз за лучший короткометражный анимационный фильм, приз попечительского совета имени Генриэты Ягибековой – основательницы и первого директора фестиваля, приз читательского жюри.

В рамках фестиваля запланированы творческие встречи с артистами – звездами российского кинематографа: Натальей Варлей, Анастасией Мельниковой, Ириной Мазуркевич, Кристиной Кузьминой, Евгением Ганелиным. Зрителей ждут встречи с писателями: Михаилом Турбиным и Асей Володиной; с композиторами, авторами музыки и песен к мультфильмам «Смешарики», «Малышарики», «Летающие звери» и мн. др. Мариной Ланда и Сергеем Васильевым. Также состоятся обсуждения фильмов с режиссерами фильмов, мастер-классы для детей и другие мероприятия, среди которых два специальных события:

– Музыкальная программа к 100-летию великого композитора «ИСААК ШВАРЦ «Объяснение в любви» с участием Заслуженного артиста России Алексея Гориболя; литературно-театральный проект «БеспринцЫпные чтения», который представят Александр Цыпкин и Екатерина Шпица.

Фестиваль проходит при поддержке Администрации Гатчинского муниципального района и Правительства Ленинградской области.

Президент фестиваля – актер театра и кино, заслуженный артист Российской Федерации Владимир Устинович Литвинов. Директор фестиваля – Александра Хачатрян. Организатор фестиваля – Автономная некоммерческая организация содействия развитию культуры, туризма и спорта «Городские проекты». Место проведения: киноконцертный зал «Победа» (г. Гатчина, проспект 25 Октября, д. 5). Все кинопоказы в рамках фестиваля остаются для зрителей бесплатными.

Эмма Нестерова

Заработки

В сельском хозяйстве Ленобласти...

Главный результат в АПК региона Губернатор Ленинградской области сформулировал на традиционном подведении итогов работы отрасли.

«Самое главное: все селяне почувствовали, что их работа может давать результат, что, работая на селе, можно получать прибыль, платить достойную зарплату. И жители России, прежде всего Ленинградской области, увидели, что наши продукты питания не хуже, а по качеству – даже лучше любых зарубежных аналогов», – прокомментировал итоги работы АПК региона Александр Дрозденко.

Александр Дрозденко, по традиции, поздравил работников сельского хозяйства и вручил им награды.

- Лучшим сельскохозяйственным районом Ленинградской области 2023 года признан Гатчинской район.
- Лучшим сельскохозяйственным предприятием – ООО «Племенной завод «Бугры», Всеволожский район, генеральный директор Виктор Локтионов.
- Лучшим руководителем сельскохозяйственного предприятия – генеральный директор ЗАО «Племенной Завод «Рабитицы» Леонид Саплицкий.
- Наградами также отмечены лучшие по профессии – агроном, зоотехник, водитель, лучшее предприятие пищевой перерабатывающей промышленности, птицефабрика, фермерское хозяйство.
- Сельскохозяйственной династией года признана семья Бронштейнов из Гатчинского района.

Указ

2024 – Год Семьи!

Президент России Владимир Путин объявил 2024 год Годом Семьи. По сведениям ВЦИОМ крепкая семья – на первом месте среди приоритетов россиян, независимо от пола, возраста, материального положения и образования.

Год Семьи – это про наши главные ценности. В Ленинградской области Год Семьи отлично рифмуется с Годом Команды Заботы, который мы объявили. Сегодня у нас действуют больше 20 мер поддержки семьям с детьми: это и различные ежемесячные и единовременные пособия, и выплата на приобретение жилья, если в семье рождается сразу трое и больше детей. Список этот мы постоянно расширяем. Только что ввели меры поддержки для беременных жен участников СВО. В Год Семьи наша ленинградская Команда Заботы сосредоточится на помощи каждой нуждающейся семье, – прокомментировал Губернатор Ленинградской области **Александр Дрозденко**. Особенно часто о важности семьи говорят россияне в возрасте 35–44 лет (77% против 57% в возрасте 18-24 лет), возможно, потому что в этом возрасте люди чаще всего уже создали собственные семьи и обзавелись детьми.

Проверка

Рабочие выезды

- **27 ноября – 1 декабря** в отдельных районах Ленинградской области будут работать специалисты Фонда капитального ремонта многоквартирных домов региона. Они проверят выполненные работ.
- **27 ноября** – рабочие выезды специалистов Фонда для проверки капитального ремонта многоквартирных домов (Всеволожский, Выборгский, Кировский и Сланцевский районы).
- **28 ноября** – рабочие выезды специалистов Фонда для проверки капитального ремонта многоквартирных домов (Выборгский, Ломоносовский и Лужский районы).
- **29 ноября** – рабочие выезды специалистов Фонда для проверки капитального ремонта многоквартирных домов (Выборгский, Кировский, Ломоносовский, Подпорожский и Приозерский районы).
- **30 ноября** – рабочие выезды специалистов Фонда для проверки капитального ремонта многоквартирных домов (Киришский, Кировский, Лодейнопольский, Лужский, Подпорожский, Сосновоборский и Тихвинский районы).
- **1 декабря** – рабочие выезды специалистов Фонда для проверки капитального ремонта многоквартирных домов (Выборгский, Кировский, Лодейнопольский, Ломоносовский, Подпорожский, Сланцевский и Тихвинский районы).

Повышение

Ленобласть: размер оплаты труда...

С 1 января 2024 года размер минимальной заработной платы в Ленинградской области составит 20 125 рублей, что на 18,5 % выше размера минимальной заработной платы, установленной на 2023 год.

«Региональное соглашение о минимальной заработной плате способствует улучшению жизни ленинградцев, потому что это – отправная точка, платформа, на которой строится вся система выплаты заработной платы по различным отраслям народного хозяйства», – подчеркнул Губернатор Ленинградской области **Александр Дрозденко**.

В здании областного правительства подписано Региональное соглашение о размере минимальной заработной платы в Ленинградской области на 2024 год. Соглашение заключено между представителями трех сторон социального партнерства: правительством Ленинградской области, Ленинградской федерацией профсоюзов и Союзом промышленников и предпринимателей Ленинградской области.

Также были подписаны Обязательства сторон на 2024 год к Ленинградскому областному трехстороннему соглашению о проведении социально-экономической политики и развитии социального партнерства на 2022–2024 годы, определяющие совместные решения задач в области экономической политики и сельского хозяйства, строительства, жилищно-коммунального хозяйства и транспорта, экологической безопасности, охраны труда и регулирования занятости, развития кадрового потенциала, а также социальной политики в сфере трудовых отношений, здравоохранения и социальной защиты граждан, образования, культуры, спорта и туризма.

Подписи под документами поставили Губернатор от Ленинградской области Александр Дрозденко, исполняющая обязанности председателя Ленинградской федерации профсоюзов **Мария Артюхина**, руководитель регионального объединения работодателей «Союз промышленников и предпринимателей Ленинградской области» **Александр Габитов**.

Поддержка (социальная)

Работа военкоматов в условиях СВО

Состоялось пятое в этом году занятие «Муниципальной школы». Занятие проходило в очно-заочной форме с муниципальными образованиями Ленинградской области. Всего от муниципальных районов участвовало в занятии, в т.ч. на связи с использованием систем ВКС, более 90 человек.

Темами занятия стали: меры социальной поддержки военнослужащих и членов их семей, работа военкоматов с контрактниками, дополнительные мероприятия по противодействию экстремистским и террористическим угрозам в условиях проведения СВО. В мероприятии приняли участие депутаты Законодательного собрания: **Татьяна Бездетко, Павел Коржавых, Александр Петров, Дмитрий Рытов** (все – «Единая Россия»), **Дмитрий Звонков** и **Иван Апостолевский** (оба – КПРФ).

Слушателей приветствовал ведущий Школы, председатель постоянной комиссии по местному самоуправлению, административно-территориальному устройству, государственной и муниципальной службе Дмитрий Рытов. Он отметил, что с первого дня Специальной военной операции Ленинградская область ведет работу над развитием комплекса мер поддержки военнослужащих и членов их семей. В сфере законотворческой деятельности сегодня это одно из приоритетных направлений. В настоящее время в Ленинградской области разработаны и применяются около 60 видов социальной поддержки участников СВО и членов их семей, в т.ч. 17 видов прямых выплат.

«Оказание помощи и содействия военкоматам в кадровом подборе контрактников для прохождения воинской службы в зоне СВО – основная задача как региональных, так и муниципальных органов власти, – отметил выступающий. – Регион сохранил выплаты для контрактников, распространил льготы и гарантии на тех, кто уходит через военкомат и заключает контракт для выполнения воинского долга и службы в зоне СВО».

О выполнении указаний Президента Российской Федерации по набору граждан на военную службу по контракту в Ленинградской области в 2023 году рассказал слушателям заместитель военного комиссара Ленинградской области Виктор Скоков. По состоянию на 21 ноября 2023 года в воинские части направлено более 3 тысяч человек. По итогам работы на сегодняшний день три района Ленинградской области, несмотря на высокие ресурсы, показывают низкие результаты в этом направлении – это Всеволожский, Выборгский, Кингисеппский районы.

По итогам совместной работы, начиная с лета этого года, более 200 военнослужащих заключили контракты. Также ведется работа с военными пенсионерами. **Виктор Скоков** обратил внимание слушателей на новации в законодательстве по вопросам военного учета и призыва граждан на военную службу, разъяснил, как будет осуществляться вручение повесток призывникам.

Посвящение

«Спасибо говорим мы матерям!»

27 ноября в 15.00 состоится торжественное мероприятие «Спасибо говорим мы матерям!», посвященное Дню матери, для матерей и жен участников Специальной военной операции (Санкт-Петербург, Литейный пр., д. 20, Дом офицеров Западного военного округа).

В торжественном мероприятии планируется участие Губернатора Ленинградской области **Александра Дрозденко**. На сцене выступят: певица, лауреат международных и Всероссийских конкурсов, обладательница премии «Женщина года 2010» Афина, лауреаты Международных и Всероссийских конкурсов вокальный дуэт «Братья славяне», заслуженная артистка Республики Татарстан Флора Фавина, другие солисты и творческие коллективы. В Дубовом зале будет представлена выставка художников Творческого объединения Дома офицеров и работ Гульнары Умаровой, матери погибшего воина. Гостям будет предложена экскурсия по залам Дома офицеров.

Контроль

Координационная группа розничных цен

Постоянная комиссия Законодательного Собрания Санкт-Петербурга по промышленности, экономике и предпринимательству приняла решение о создании Координационной группы по проведению мониторинга динамики цен на товары первой необходимости.

Согласно проекту положения, принятому комиссией за основу, главные задачи группы – выявление фактов необоснованного изменения цен на отдельные товары или их группы, информирование о таких фактах уполномоченных органов исполнительной власти СПб и РФ, контрольно-надзорных служб. Планируется, что Координационную группу возглавит председатель комиссии **Ирина Иванова**. Также в ее состав войдут члены постоянной комиссии **Елена Киселева** и **Дмитрий Панов**, представители комитетов по промышленной политике, инновациям и торговле, по экономической политике и стратегическому планированию, Управления Федеральной антимонопольной службы, управлений федеральных служб государственной статистики, по надзору в сфере защиты прав потребителей и благополучия человека по городу Санкт-Петербургу, Санкт-Петербургской торгово-промышленной палаты, СПб государственного торгово-экономического университета, всероссийских и городских бизнес-ассоциаций.

Чаепитие

Встреча в Смольном

В преддверии Дня матери Председатель петербургского парламента Александр Бельский и Губернатор Александр Беглов в Смольном встретились с женщинами, которые воспитывают приемных детей.

Во время общения были затронуты вопросы социальной поддержки многодетных семей, где живут три и более усыновленных ребенка. Участницы встречи попросили помочь организовать дополнительные возможности подготовки подростков из приемных семей для поступления в колледжи. В свою очередь, Губернатор и Председатель городского парламента отметили, что необходимо усилить психологическую поддержку принятых в семью детей и их приемных родителей.

«Что касается психологической поддержки, то здесь мы можем только поддержать предложение Губернатора. В городе сейчас создается банк данных, чтобы, например, подготовленные специалисты-психологи смогли вести все семьи, которые находятся под соответствующим патронатом. Нашим приемным родителям и усыновителям нужно хотя бы раз в год показываться психологу. Та ответственность, которая легла на их плечи, огромна, ведь многие детишки, которых они воспитывают, особенные и требуют огромного внимания и заботы. Поддержка психологов очень важна», – отметил **Александр Бельский**.

В ходе встречи глава города также выступил с инициативой внести изменения в городской закон «О материнском (семейном) капитале в Санкт-Петербурге».

– Эта идея очень здравая и своевременная. Маткапитал могли бы получать семьи, принявшие на воспитание третьего и последующих детей. Если в ближайшее время такая инициатива, оформленная в проект закона, поступит в петербургский парламент, мы рассмотрим ее, и я уверен, большинство из моих коллег проголосует за принятие такого законопроекта, – поддержал спикер города.

Помимо этого, в ходе встречи было предложено установить специальные выплаты семьям, принявшим на воспитание детей с инвалидностью, ребят, имеющих братьев и сестер и детей старше 10 лет. Губернатор дал поручение Комитету по социальной политике разработать соответствующие документы.

В Санкт-Петербурге почти восемь тысяч семей воспитывает около девяти тысяч детей, оставшихся без попечения родителей. Еще более тысячи ребят ждут свою семью. Следующий, 2024 год, Президент России объявил годом семьи.

Льготы

После донации

Петербургские парламентарии предлагают предоставить донорам костного мозга и гемопоэтических стволовых клеток такие же льготы, как и донорам крови. Соответствующую федеральную законодательную инициативу, подготовленную депутатами Всеволодом Беликовым, Павлом Крупником, Александром Ржаненковым, Павлом Иткиным и Денисом Четырбоком сегодня поддержал Комитет по законодательству.

По мнению авторов, изменения не только отвечают принципам справедливости, но и послужат стимулом для развития такого вида донорства в России. В настоящий момент это одна из самых актуальных проблем отечественного здравоохранения. Ежегодно в России выявляются более 5 тыс. человек, которым для лечения требуется трансплантация костного мозга или гемопоэтических стволовых клеток. Из них около 1 тыс. человек – дети. Статистика говорит, что в случае своевременного оказания помощи порядка 90% юных пациентов полностью выздоравливают. Однако, в базе данных доноров сейчас всего 260 тыс. человек в то время, как минимальная потребность составляет порядка 600 – 700 тыс. человек. Проблема усугубляется тем, что доступ к западным банкам доноров для страны сейчас закрыт.

– Наша инициатива была поддержана Советом законодателей России практически в полном объеме, о ней Председатель Законодательного Собрания **Александр Николаевич Бельский** докладывал на заседании Клуба городов федерального значения, затем она прошла апробацию в профессиональном сообществе гематологов и стала примером хорошей совместной работы, – подчеркнул председатель Комитета по законодательству **Всеволод Беликов**.

В частности, федеральный законопроект предусматривает, что в день сдачи костного мозга и гемопоэтических стволовых клеток донор освобождается от работы и обеспечивается бесплатным питанием. Также выходные ему предоставляются в день обязательного медосмотра и на следующий день после донации, который также можно присоединить и к ежегодному отпуску.

Петербургский парламент сейчас активно работает над комплексным решением проблемы этого вида донорства. В октябре Законодательное Собрание приняло закон о грантах на социальную рекламу донорства костного мозга и гемопоэтических стволовых клеток. Депутаты уверены, что распространение дополнительной информации поможет решить проблему с поиском добровольцев, желающих помочь в борьбе с онкологическими заболеваниями.

Финал

Чемпионат форума «Профессионалы»

Председатель Законодательного Собрания Санкт-Петербурга Александр Бельский вместе с Министром науки и высшего образования РФ Сергеем Кравцовым, Губернатором Александром Бегловым, вице-губернатором Ириной Потехиной и депутатом Государственной Думы Николаем Валуевым , посетили открытие финала национального чемпионата «Профессионалы». Мероприятие состоялось в конгрессно-выставочном центре «Экспофорум». Все вместе осмотрели рабочие площадки по направлениям эксплуатации водного транспорта, ремонта БПЛА, сварочных технологий, слесарного дела, электромонтажных работ и другие.

– Это большое событие для нашего города, в котором хорошо знают, что такое ремесло и умеют по-настоящему ценить труд рабочего человека. Ведь именно в Петербурге было положено начало целым отраслям отечественной промышленности. Сегодня перед страной стоит задача подготовить в ближайшие пять лет 1 миллион специалистов рабочих профессий, которую поставил **Президент Владимир Путин**. Уверен, что наш город внесет в ее решение весомый вклад, – прокомментировал **Александр Бельский**.

Национальный чемпионат «Профессионалы» в 2023 году проходит в России впервые. Его участники демонстрируют свои навыки в различных компетенциях. В финале соревноваться за звание лучших будут 687 человек, среди которых представители 62 субъектов РФ, ведущих предприятий страны и 10 иностранных государств. Это школьники от 14 лет, студенты колледжей, а также молодые специалисты. Петербургская команда одна из самых многочисленных – более 60 участников. Оценят работу конкурсантов преподаватели образовательных организаций и индустриальные эксперты.

Игорь Тихонюк

В любимом городе и области

Учредитель и издатель: ООО «Телекомпания «Любимый город»
Адрес учредителя: 191025, Россия, Санкт-Петербург, Невский пр., д. 86

6+

Сайт: влюбимомгороде.рф
Адрес редакции: 199053, Россия, СПб., 1-я линия В.О., д. 56, литер А, пом. 3Н.
Тел.: (812) 300-30-00, тел./факс: (812) 233-17-58.
Тел. рекламной службы: (812) 232-51-95.
E-mail: tvpiter_press@mail.ru.
Главный редактор (tvpiter@bk.ru):
Галина Валерьевна Капитанская, заслуженный работник культуры РФ.
Редактор: **Дмитрий Московский**, член Союза журналистов СПб и ЛО.
Исполнительный редактор: **Елена Данченко**.
Пресс-секретарь: **Алина Михайлова** (tvpiter_press@mail.ru).
Верстка и дизайн: **Ирина Юшманова**.
Корректор: **Галина Ильина**, член Союза писателей России.
Редактор сайта: **Павел Киселев**.

Газета зарегистрирована Управлением Роскомнадзора по Северо-Западному федеральному округу
Свидетельство о регистрации средства массовой информации ПИ № ТУ 78-01686 от 26.03.2015.
Редакция не несет ответственности за содержание рекламных вкладок.
Мнение автора может не совпадать с мнением редакции.
Фотоматериалы пресс-службы Администраций Губернаторов города и области, www.gov.spb.ru, www.lenobl.ru, П. Садовникова, фотоматериалы редакции.
Отпечатано в типографии ООО «Фирма Курьер», Санкт-Петербург, ул. Благодатная, д. 63. Распространение бесплатно.

Выход в свет: 27.11.2023 г.
Тираж: 10 000 экз. Заказ №378.